PORTE PAGO

EL SIGLO

"CARAS Y CARETAS"
Agente A. HOVELL
Por pedidos COLON 1373 Montevideo

Año LI.--Núm 14.627 — Montevideo, Jueves 19 de Junio de 1913 — Redacción y Administración, Rincón 583 al 587

EL SIGLO

ORGANO DE LAS CLASES PRODUCTORAS

Director: JUAN ANDRES RAMIREZ

COLABORADORES
Doctor Carlos María de Pena
" Martín C. Martínez.
" José Irureta Goyena.

Los colaboradores no tienen solidaridad con las opiniones de la Dirección, ni ésta con las que aquellos emitan.

DIARIO DE LA MAÑANA
FUNDADO EN EL AÑO 1863
Precio del ejemplar 4 centésimos

TARIFA DE SUSCRIPCION

		Capital é interior	Exterior
Por un mes......	$	1.00	1.50
" tres meses....	"	3.00	4.50
" seis meses....	"	5.50	8.50
" un año.......	"	10.00	16.00

EL SIGLO se envía directamente por correo á toda persona que lo solicite, debiendo acompañar el importe de la suscripción adelantada que le corresponde por el tiempo que se pida, de acuerdo con la tarifa que precede.

Los pedidos para el interior de la República, serán atendidos por cualquier número de días, á razón de 4 centésimos por ejemplar. El importe de las suscripciones puede enviarse por las sucursales del Banco de la República, por giro postal, por las agencias de transporte ó en estampillas de correo.

Todo lo que se refiere á suscripción, cambio de domicilio ó inserción de avisos, debe dirigirse á la Administración.

Toda otra correspondencia debe ser dirigida á la Dirección.

Gerente: ANDRES CARRIL.

TELÉFONOS
"Cooperativa" .... Dirección
" .... Administración
"La Uruguaya" N.o 480 .. Dirección
" N.o 323 .. Administración

NOTA—Se ruega á las personas que pidan comunicación, lo hagan á la oficina que corresponda, para evitar demoras.

LA GERENCIA.

AGENTES DE AVISOS EN EL EXTERIOR

En Francia, Inglaterra, Bélgica y Suiza: L. Mayence y Cía, rue Tronchet 9 (París). Societé Européenne de Publicité, 11, rue Drouot, 11, París.

Agente de Anuncios y Corresponsal Especial en Londres: Estlin Grundy South American Press Ltd. — 1 Arundel Street Strand —Londres W. C.

INDICADOR

JUZGADOS DE PAZ

1.a sección, calle Paraná , Enrique de León.—2.a id. 25 de Mayo , José Puig y Maciel. — 3.a id. Sarandí 486, Juan G. Brown. — 4.a id. Liniers 1281, Alfredo Costa Gutiérrez. — 5.a id. Yaguarón 356, Horacio D. Vigil.—6.a id. 18 de Julio esq Yaguarón, César Schiaffino.—7.a id. Magallanes 1504, José M. Reyes Lerena.—8.a id. Agraciada 297 (altos), Arturo Semería.—9.a id. Plaza de Villa Colón, Julio Ruiz.—10.a id. 18 de Julio 101 (Unión), Eduardo Artecona.—11.a id. 18 de Julio 527b (Maroñas), Juan Villalengua.—12.a id. Millán esq. Guadalupe, Rodolfo Brunel Solsona.—13.a id. Grecia 110 (Villa del Cerro), Sebastián Robaina. — 14.a id. Agraciada esquina 2.a Rivera (Paso del Molino), Pablo B. Lamela. — 15.a id. Lavalleja 1963, Ventura Fernández. — 16.a id. Barra de Santa Lucía, José L. Sachi.—17.a id. Paso de Mendoza (Miguelete), Ramón Zaballa.—18.a id. Salsipuedes 158, Dr. Eduardo L. Moratorio.—19.a id. Justicia 106, Antonio R de S. Bastos.—20.a id. Continuación Agraciada 104 (Pantanoso) Carlos F. Muñoz—21.a id. (Sayago), Julio Arizaga.

ASISTENCIA DOMICILIARIA
RADIO DE LOS MEDICOS

Radio N.o 1—Secciones Policiales N.o 1, 2, 3, doctor Jorge Irvine. Consultorio: calle Piedras N.o 478. Horas de consulta: de 1 á 2 p. m. Límites: calle Miguelete, Ejido, 18 de Julio, Ciudadela, el Río y la Bahía.

Radio N.o 2—Seciones Policiales N.os 4, 5 y 6, doctor Antonio Gandolfo. Consultorio Avenida 18 de Julio N.o 467. Horas de consulta: de 8 á 9 a. m. Límites: Ciudadela, 18 de Julio, Ejido, Miguelte, República, vía del ferrocarril, Municipio, 18 de Julio, Caiguá, Río de la Plata.

Radio N.o 3—Secciones Policiales N.os 11, 14 y parte de la 18, doctor Susano Almada. Consultorio: calle Arenal Grande 66. Horas de consulta: de 10 á 11 a. m. Límites: calle Fé, Agraciada, Camino Millán, A. Grande, Figurita, M. Caseros, República, Miguelete y la Bahía.

Radio N.o 4—Secciones Policiales N.os 7, 9, 10, doctor Justo A. Triay. Consultorio: Defensa 52. Horas de consulta: de 4 á 5 p. m. Límites: Caiguá, 18 de Julio, Municipio, M. Caseros, Camino Larrañaga y el Río.

Radio N.o 5—Seciones Policiales N.os 12, 18 y parte de la 8, doctor Américo Mola. Consultorio: Progreso 44. Horas de consulta: de 2 á 3 p. m. Límites: Arroyo Miguelete, Camino Corrales, Avenida General Flores, Figurita, A. Grande, Aramburú, C. Millán, Vilardebó, Agraciada, Fé y la Bahía.

Radio N.o 6—Secciones Policiales N.os 13 y 15, doctor Juan J. Ingouville. Consultorio: 18 de Julio 162 (Unión). Horas de consulta: de 8 á 9 a. m. y de 1 1|2 á 3 p. m. Límites: C. Larrañaga, M. Caseros, Figurita, General Flores. Corrales, 18 de Julio, C. Zamora, C. Carrasco, Arroyo Carrasco y el Río.

Radio N.o 7—Secciones Policiales N.os 19 y 20, doctor Juan Chans. Consultorio: Agraciada 931. Horas de consulta: de 7 á 8 a. m. Límites: Arroyo Pantanoso, C. Casavalle, Arroyo Miguelete y la Bahía.

Radio N.o 8—Secciones Policiales N.os 16 y 17, doctor Horacio Savio. Consultorio: 18 de Julio 583 b (Maroñas). Horas de consulta: de 9 a. m. á 10 a. m. Límites: C. Carrasco, calle Zamora, camino Zamora, 18 de Julio, Camino Corrales, Colón. C. Corrales hasta el Miguelte, arroyo Miguelte hasta Cuchilla Pereyra, Arroyo Toledo, Arroyo Carrasco.

Radio N.o 9—Secciones Policiales 21 y 22, doctor José Princivalle. Consultorio: Camino Nacional Lezica (casa del señor Larrobla). Horas de consulta: de 8 á 9 a. m. Límites: Arroyo de Las Piedras, Arroyo Miguelete, C. Casavalle, Arroyo Pantanoso, Zanja Reyuna y Río Santa Lucía.

Radio N.o 10—Secciones Policiales 23 y 24, doctor Ubaldo Dovitis. Consultorio: Cerro (local de la Comisión Auxiliar). Horas de consulta: de 8 a. m. á 12 m. Límites: Río Santa Lucía, Zanja Reyuna, Arroyo Pantanoso, Bahía, Río de la Plata.

ASISTENCIA DE URGENCIA

Servicio permanente de día y noche.
Local: Mercedes número 1223.

HOSPITALES

Hospital Maciel: 25 de Mayo entre Maciel Guaraní.—Id Militar: 8 de Octubre entre Cibils y Larrañaga.—Id (Pereira y Rosell) de Niños: Bulevar Artigas y Brandzen.—Id Italiano: 18 de Julio esquina Bulevar Artigas.—Id Asilo Español: Avenida General Garibaldi.—Id Británico: Juan L. Cuestas 77.—Id Fermín Ferreira: calle Larrañaga (Buceo).—Id Vilardebó: Millán 231.—Id Asilo Luis Piñeyro del Campo: calle Larravide N.o 79 (Unión).—Consultorio "Gota de Leche": Miguelete 246a.

COMISARIAS

De Aduana, 25 de Agosto 593.—1.a sección, 25 de Mayo 232.—2.a id, Cumacuá 542.—3.a id, Daymán 1434.—4.a id, Cuareim 1192.—5.a id, Colonia 300.—6.a id, Constituyente 105a.—7.a id, Salsipuedes 212.—8.a id, Justicia 123.—9.a id, 18 de Julio 914.—10.a id, Pereira 98 (Pocitos).—11.a id, Agraciada 438.—12.a id, Reducto 172.—13.a id, Avenida General Flores 261.—14.a id, Sierra 36.—15.a id, 18 de Julio 437 (Unión).—16.a id, Pueblo Ituzaingó 121.—17.a id, Camino Mendoza 18.a id, Agraciada 716.—19.a id, Aurora 81 (Pantanoso).—20.a id, Millán 692.—21.a id, Colón.—22.a id, Camino á Melilla.—23.a id, Camino del Medio (Rincón del Cerro).—24.a id, República Argentina 97 (Villa del Cerro).

OTRAS REPARTICIONES

Correos y Telégrafos Nacionales—Oficina Central: Sarandí 472.
Consejo Nacional de Higiene—Rincón 421.
Asistencia Pública—Dirección General: Rincón 416.—Consejo: Uruguay 822.
Biblioteca Nacional y Registro de la Propiedad Literaria y Artística—Caiguá 1475 n|n.—Horario de invierno, días hábiles, de 1 á 6 p. m.
Museo Nacional—Días de visita, jueves y domingos, de 12 m. á 4 p. m.—Buenos Aires y Bartolomé Mitre.
Museo y Biblioteca Pedagógica—Plaza Libertad 1175.—Días hábiles de 1 á 5 p. m.
Archivo y Museo Histórico Nacional—Cerrito 514.
Dirección General del Registro Civil—Canelones 468.—Horas de Oficina de 11 1|2 a. m. á 4 1|2 p. m.
Oficina de Verificación General de Pesas y Medidas—Piedras 274.
Oficina de Trabajo — Pérez Castellanos N.o 1368.
Instituto Metereológico Nacional—Cerrito 73 (3er. piso).
Cuerpo de Bomberos—Yí y San José.—Teléfono Cooperativa.
Casa de Desinfección—Carmen 59.—Teléfono La Uruguaya (Cordón) 523.
Hotel de Inmigrantes—Calle 25 de Agosto 591.
Consejo de Protección de Menores—Soriano 864.
Consejo Penitenciario—Convención 1483.
Luz Eléctrica—Depósito: Daymán 1473. Teléfono La Uruguaya (Central) 1010 y La Cooperativa.
Instalaciones—Daymán 1475.—Teléfono: La Uruguay (Central) 125.
Usina Arroyo Seco—Teléfono La Uruguaya (Paso) 18 y La Cooperativa.
Usina Yerbal.
Compañía del Gas—Administración 25 de Mayo y Juncal.
Aparatos—25 de Mayo 702.
Compañía de Aguas Corrientes—Administración, Zabala 1895.—Teléfono La Uruguaya (Central) 348 y La Cooperativa.
Talleres—Colonia y Yaro.—Teléfono La Uruguaya (Cordón) 446 y La Cooperativa.
Dirección de Cementerios—18 de Julio y Avenida de la Paz (Palacio Jackson).—Horario: Días hábiles de 10 a. m. á 5 p. m.—Feriados: de 10 a. m. á 1 p. m.

CONSULADOS EXTRANJEROS EN MONTEVIDEO

Alemania: Piedras, 605.—Argentina: Solís, 1478.—Austria Hungría: Sarandí —Bélgica: Uruguay, 912.—Bolivia: Ituzaingó, 1391.—Brasil: 25 de Mayo, 492.—Chile: J. C. Gómez 1436.—Colombia: Piedras, 352.—Costa Rica: Cerrito, 421.—Cuba: Río Negro, —Dinamarca, Cerrito 407.—España: Soriano 90—Ecuador: J. C. Gómez 1436.—F[illegible]a: Ibicuy 1205.—Inglaterra: Paraná 7[illegible].—Italia: Colón, 1427.—Méjico: Solís 1533.—Norte América: Treinta y Tres, 1519.—Noruega: Piedras, 353.—Países Bajos: Piedras 363.—Paraguay: Convención, 1279.—Perú: Colón, 1459.—Portugal: Cerrito, 465.—Rusia: San José, 836.—Suecia: San José 836.—Suiza: Convención entre Paysandú y Cerro Largo.

FERIAS FRANCAS

Martes—Calle Río Negro y Miguelete.
Miércoles—Larravide y 18 de Julio (Unión).
Jueves—Constituyente y Maldonado.
Viernes—Plazoleta Treinta y Tres y 25 de Agosto.
Sábado—Costado Norte de la Estación de La Transatlántica.
Feria dominical—Calle Yaro.

ITINERARIO DE FERROCARRILES

Horario oficial en vigencia desde el 1.o de Mayo de 1913

Las Piedras: Salidas diarias de Central, 8.25, 10.40, 11.15 a. m.; 1.20, 3.5, 4.10, 4.55, 5.15, 6.15, 7.30, 9.25, 11.10 p. m. y 12.45 a. m. Además, los festivos á las 2.10 p. m. Regresos: 6, 6.55, 8.28, 9.4, 9.45, 10.50 a. m.; 12.55, 2.10, 3.55, 5.8, 6.5, 7.19, 8.20, 10.20 p. m. y 12 a. m. Además los festivos á las 3.15 p. m. Todos esos trenes combinan con Peñarol.
Manga: Salidas diarias de Cordón, 6 a. m. y 3.50 p. m. Regreso, 8.40 a. m. y 6.50 p. m.
Pando: Salidas diarias: 10.20 a. m. y 5.30 p. m. Además, los lunes, miércoles, viernes y sábados, á las 8 a. m. y los martes, jueves y domingos, á las 8.10 a. m.
Regresos: diarios, 7.25 a. m. y 3.15 p. m. Además, los que regresan de Minas.
Empalme Olmos: salida diaria, 10.20 a. m. Además, el que va á Minas.
Regreso: 2.55 p. m. Además, el que regresa de Minas.
Maldonado: Salida diaria, 10.20 a. m. Regreso, 10.5 a. m.
Minas: Salida, lunes, miércoles, viernes y sábados, 8 a. m.; demás días, 8.10 a. m.
Regreso: Domingos, martes, jueves, 2.55 p. m.; demás días, 2.15 p. m.
San Ramón: Salida diaria, 4.35 p. m.; además los de Nico Pérez y de Melo.
Regreso: diariamente, 7.10 a. m.; además los que regresan de Melo y Nico Pérez.
Treinta y Tres: Salida, domingos, martes y jueves, 6.35 a. m. Regreso, lunes, miércoles y viernes, 8.15 a. m.
Nico Pérez: Salida, lunes, miércoles, viernes y sábados, 8.45 a. m. Demás días el tren de Melo.
Regreso: martes, jueves, sábados y domingos, 7.20 a. m. Demás días, el tren que regresa de Melo.
Melo: Salida, domingos, martes y jueves, 6.35 a. m. Regreso, lunes, miércoles y viernes, 7 a. m.
Florida: Salida diaria, 6.55 a. m. y 6.15 p. m. Regreso, 8 a. m. y 6.55 p. m.
Rivera: Salida diaria, 6.55 a. m. Regreso, 7.40 a. m.
Salto: Miércoles, viernes y domingos, 6.55 a. m. Regreso, miércoles, viernes y domingos, 6.30 a. m.
San José: Salidas diarias, 10.40 a. m. y 5.15 p. m. Además, los trenes de Mercedes y Colonia.
Regresos diarios, 6.53 a. m. y 4.25 p. m. Además, los que regresan de Colonia y Mercedes.
Colonia: Salidas, domingos, martes y jueves, 9.45 a. m.
Regreso, lunes, miércoles y viernes, 6.55 a. m.
Mercedes: Salida, lunes, miércoles, viernes y sábados, 6.20 a. m. Regreso, martes, jueves, sábados y domingos, 9.20 a. m.
Puerto Sauce: Salida, lunes, miércoles viernes y sábados, 6.20 a. m. Regreso, martes, jueves y domingos, 12 p. m.

CORRESPONDENCIA A SALIR

Venus, argentino, para Buenos Aires, saldrá hoy á las 10 p. m.
Roma, argentino, para Buenos Aires, saldrá hoy á las 7 p. m.
Río Uruguay, argentino, para Buenos Aires, saldrá hoy á las 10 p. m.
Cap Arcona, alemán, para Río de Janeiro, Bahía, Lisboa, Vigo, Southampton, Boulogne y Hamburgo, saldrá el 19 del corriente.
Correspondencia. Recomendada: 2 p. m. Ordinaria: 3 p. m.
Thesaly, inglés, para Liverpool, saldrá el 20 del corriente.
Araguaya, inglés, para Río de Janeiro, Bahía, Pernambuco, San Vicente, Madeira, Lisboa, Vigo, Cherburgo y Southampton, saldrá el 21 del corriente. Correspondencia. Recomendada: 9 p. m. del día 20. Ordinaria: 10 p. m. del día 20.
Re Vittorio, italiano, para Santos, Barcelona y Génova, saldrá el 21 del corriente. Correspondencia. Recomendada: 2 p. m. Ordinaria: 3 p. m.
Orion, braselero, para Río de Janeiro, saldrá el 21 del corriente.
Savoia, italiano, para Génova y escalas, saldrá el 25 del corriente. Correspondencia. Recomendada: 10 p. m. del día 24. Ordinaria: 7 a. m. del día 25.
NOTAS—Hasta nuevo aviso se cerrará un alcance para la República Argentina á las 9 p. m.—En los meses de Noviembre á Mayo inclusive, la correspondencia para Chile y demás países del Pacífico hasta Colombia se encaminará á destino por vía Buenos Aires los días lunes, miércoles y sábados.—Horas de cierre de Valijas 5.45 p. m.—La de Bolivia por vía Buenos Aires (Jujuy) los jueves.—Hora de cierre de Valijas 5.45 p. m.—La de Bolivia por vía Buenos Aires (Jujuy) los jueves.—Hora de cierre de Valijas 5.45 p. m.—La de Asunción y Corumbá por vía Buenos Aires (Rosario), los días miércoles y sábados.—Hora de cierre de Valijas 5.45 p. m.—La de Concordia y Uruguayana por vía terrestre los martes, jueves y sábados.—Hora de cierre de Valijas, 5.45 p. m.—La de Bagé los mismos días y hora.—La correspondencia depositada en kiosko de Ultima Hora (Aduana) va fuera de valija y es encaminada á su destino en la misma forma.—La Oficina de Ultima Hora (Aduana) sólo está habilitada para el servicio de correspondencia ordinaria.—Las valijas recomendadas se cierran con una hora de anticipación á la fijada para el cierre de ordinarias.—Con tres días de anticipación á la salida de vapores se fijan en los pizarrones del Correo Central las escalas que efectuará y la hora definitiva del cierre de valija, en Central y en las sucursales Terrestres y Bolsa.—Del mismo modo se anuncian las suspensiones de salidas.

ESPECTACULOS

SOLIS—Compañía italiana de óperas cómicas, operetas y feeries "Città di Milano"—Hoy jueves 19, á las 8.45: "La Divorciada".

POLITEAMA—Orquesta Nacional—Audición todas las noches, excepto los lunes.

URQUIZA—Tournée científica Pickman.—Hoy jueves 19, 5.a función, á las 9 p. m.

18 DE JULIO—Compañía de zarzuela española.—Hoy jueves 19, á las 8.30: "Los hijos del Sol", "Los hombres alegres"; "La carne flaca".

CASINO—Función todas las noches, con variados programas. Los domingos y días festivos, matinée.

ROYAL—Función todas las noches. Espectáculo de variedades.—Hoy á las 3 de la tarde, matinée para familias, á las 9 p. m., función de costumbre.

AVISOS ECONÓMICOS

Hasta 20 palabras, á $ 0.30 por tres publicaciones

[illegible] realizar cualquier operación rápidamente anuncie en esta sección

Avisos de una línea: $ 0.10 por tres publicaciones

HOTEL ADELPHI, París, 4, calle Taitbout esquina del Boulevard de los Italianos—Arreglos especiales para familias. Pensión desde 11 francos por persona. Ascensor, calefacción, agua caliente, etc. Su buen servicio es conocido por numerosas familias del Uruguay, entre ellas las del doctor Vázquez Acevedo y señores Alberto Santa María, Enrique Legrand, Leopoldo Scotti y muchas otras. 1823-jvs.y.dgs-Jl12.

ALQUILO chalet cuatro piezas, cuarto baño, servicio, claraboya, algibe. Luis de la Torre 50 y Boulevard Artigas. Informes: Uruguay 830. 2934Jn21.

SE ALQUILA casa con frente al Parque Urbano y Parque Hotel. Tratar: Cebollatí 2073. 2924-Jn.21.

VENDESE casita á la porteña, 2 piezas, vestíbulo, cocina y letrina. Victoria y Cololó (P. Urbano). Informes: 25 de Mayo 286. 2926-Jn.25.

SE OFRECE joven alemán, tenedor de libros; habla y escribe castellano, inglés, francés. Correspondencia A. G. Río Negro 1700. 2927-Jn.25.

LOCAL aparente como para Banco, con 6 grandes vidrieras, se alquila, y se venden sus instalaciones. Calle Sarandí esq. Misiones. 2911-Jn.22.

DIDOT-BOTTIN—La guía mundial: se ha recibido la última edición en seis tomos. "Publicidad", Juan Carlos Gómez 1392. 2904-Jn.22.

GRABADOS LUMINOSOS—La imágen de Jesús se ilumina por sí sola en las tinieblas. A $ 0.60 en "Publicidad". Juan Carlos Gómez 1392. 2905-Jn.22.

INSTITUTO DE PRACTICA COMERCIAL—Teneduría, Caligrafía, Idiomas, Escritura á máquina, Cálculos Comerciales, Mensualidad, $ 3 cada curso. Individuales, $ 6. Cursos diurnos y nocturnos. Se admiten pupilos de la ciudad y campaña. Enseñanza práctica y rápida. Misiones 1528, entre Cerrito y Piedras. 2907-Jn.30.

CONTABILIDAD—Teneduría, Escritura á máquina. Lecciones teórico-prácticas é individuales, $ 4. Academia Mercantil Bardier. Maldonado 1285 y Yaguarón. 2908-Jn.27.

EN POCITOS alquílase casa moderna con toda comodidad. Jardín y árboles frutales. Pereyra 73. Tratar. Sarandí 640, ó Banco Italiano. 2910-Jn.24.

DINERO cualquier suma en hipotecas á interés bajo. En vales á dos firmas. Reserva. Prontitud. Bidart. Jackson 1424 y Rivera. 2912-Jn.24.

CAFE del Brasil deseo comprar. Dirigirse á Felisberto. Poste Restante. 2903-Jn.19.

COCINERA italiana se necesita corta familia. Sueldo 18 $. Sarandí 456. 2885-Jn.21.

SE ALQUILA casa de altos recién construída, 6 grandes habitaciones, hall y todas comodidades. Maldonado 1165. Informes: Banco Galicia. 2890-Jn.24.

SE QUIERE alquilar una casa chica en Pocitos, para un matrimonio inglés sin hijos. Stewart. Banco Anglo Sudamericano, calle Zabala. 2888-Jn.19.

50.000 PESOS—Coloco hipoteca un lote á fraccionar, interés menos del 8 o|o anual. Vicente S. Ferreira. Arapey 1339. Teléfono Uruguaya 1334. 2848-Jn.20.

CONSTRUCTORES exclusivos de casas á grandes plazos. Refacciones precios módicos: se dan presupuestos gratis. Olimar 1520. 2826-Jn.24.

MASAJISTA—Machado, Paysandú 1291. 2813-Jl12.

GRANDIOSA LIQUIDACION en la Joyería "La Perla Negra". Avenida 18 de Julio 920. 50 o|o de rebaja. 2734-Jl.6.

COUPE LUIS XV, de dos asientos, véndese. casi nuevo; verse Barraca Risso. 25 de Agosto y B. Mitre. 2755-Jn.26.

VENDENSE O ARRIENDANSE dos fracciones de campo ubicadas á 5 kilómetros de la Estación Corrales, una de 700 y otra de 250 hectáreas. Para tratar: Buenos Aires 506. Montevideo. 2728-Jn.21.

VENDO en mensualidades, lindo terreno, buena ubicación, 435 metros. Rincón 638. 2690-Jn.22.

ALQUILO O VENDO—Casa de cinco piezas, c. b., despensa y demás. Fondo. Recién construída. De 2 á 4 p. m. Rincón 638. 2689-Jn.22.

ADOLFO R. DONAMARI — Dentista — Ejido 1395. 2441-Ag.18.

POR PROYECTOS, edificaciones y refacciones, ocurrir á Angel G. Costa, Cerrito 382, de 10 á 12. 752-h.n.o.

PINTURA y blanqueo de casas. Paysandú 1776. 2610Jn29.

SELLOS POSTALES INUTILIZADOS: Se venden Agencia "Publicidad". Juan C. Gómez 1392. h.n.o.

CONSERVATORIO MUSICAL MENCHACA—Clases para niños y señoritas. Plaza Independencia 807. 1548-Jn.28.

TENEDOR DE LIBROS muy competente, con referencias á satisfacción, acepta contabilidades. Dirigirse á A. O., en la administración de este diario. 2633-Jn.30.

EMULSION MARFAN la prefieren los niños por ser agradable al paladar. Venta en la Farmacia Nueva York. Uruguay esquina Rondeau. 2501Jn21.

¡ATLANTIDA! Hermosa Estación Balnearia, á 50 kilómetros de la Capital, con su "Chalet-Hotel" abierto todo el año. Confort moderno. Véase el aviso en este diario.

SELLOS ANTIGUOS DE CORREOS—Se compran y se venden en la gran fábrica de baules y valijas de José Valido, Ciudadela 1447. 1911-Jl.17.

HUMEDAD EN LAS PAREDES — Juan A. Baroffio, calle Durazno 1139. Teléfono: La Uruguaya núm. 775 (Cordón). 1584-pte.

ENFERMERA, se ofrece. Convención 1486. h.no.

HERNIAS (QUEBRADURAS)—Se curan radicalmente mediante el Braguero Regulador, Fajas para hombres y señoras.—Porta Hnos.—Buenos Aires 404 n|n.

REMATES, mensuras, tasaciones, corretajes, asuntos administrativos y judiciales, dinero en hipoteca.—Angel G. Costa, Cerrito 382, de 10 á 12 m. P.h.n.o.

LA EXPERIENCIA CONVENCE — Los cercos de quintas ó terrenos baldíos, deben construirse con ladrillos sílico-calcáreos, sin revocar. Resultan vistosos y más económicos que con cualquier otro material. 3429-h.n.o.

DINERO en hipoteca, dirigirse á Costa Cerrito 382. h.n.o.

CON SOLO DIEZ PESOS hace usted una pared de 6 metros de largo por 4 metros de alto, empleando ladrillos sílico-calcáreo de canto. En terreno chico conviene emplear el ladrillo sílico-calcáreo hasta en las cimentaciones de edificios para ganar espacio. h.n.o.

EL FUERTE DE MAKALLE—Casa de recreo para familias, de Silverio Belluzzi. Donde se encuentra un surtido general de fiambres, cerveza, licores y vinos y unos precios tan módicos que dá ganas de pasar la vida en el Fuerte de Makallé. A los fondos del Parque Urbano. Nuevas reformas. Salón para banquetes P.h.n.o.

ENLACES—Las participaciones é invitaciones llegarán á sus destinatarios, dirigiéndolas según las direcciones contenidas en el Almanaque de EL SIGLO y "Guía Nacional". h.n.o.

CIMENTACIONES—En Alemania se emplea el ladrillo sílico-calcáreo ó sea la piedra artificial, para cimentación de edificios. Ofreciendo tanta resistencia como la piedra natural, tiene las ventajas de que se trabaja más facilmente y se gana espacio. h.n.o.

CERCOS VISTOSOS—Se obtiene con paredes sin revoque de ladrillos sílico-calcáreos, resultando más económicos que con ladrillo común. h.n.o.

ALGIBES Y POZOS NEGROS deben construirse con ladrillos sílico-calcáreos. Resultan más seguros, más impermeables y cuestan menos. h.n.o.

DIBUJANTE — Mario Radaelli. Avisos originales. Dibujo y caricaturas para anuncios comerciales en negro y color, grabados y fotograbados, en esta Administración. pte.

LABORATORIO DE ANALISIS—De los Profesores Doctores Scoseria y Caffera, Arapey 203, entre 18 de Julio y San José. Análisis clínicos, químicos, microscópicos, bacteriológicos y biológicos. (Reacciones de Widal, de Wassermann, etc.) Exámenes histológicos. Análisis comerciales é industriales á cargo del Profesor de Merciología de la Escuela Nacional de Comercio, Farmacéutico don Cayetano Ricci.—Montevideo. P.h.n.o.

BALASTRO PARA JARDINES—En el depósito de arena de la Compañía de Materiales de Construcción, calle Magallanes esquina Orillas del Plata, se vende balastro de granito rojo especial para caminos de jardines. 4041-h.n.o.

PRECIOSO TANGO "El Picaflor". Lo obtendrán gratis, los que adquieran el Almanaque de EL SIGLO y "Guía Nacional" para 1913.—"Publicidad", J. C. Gómez 1392.

SOBRE LAS PLAYAS debe construirse con ladrillos sílico-calcáreos. En un reciente Congreso de Ingeniería celebrado en Filadelfia, el profesor Luiggi demostró que ese material adquiría cada vez mayor consistencia al contacto con el agua de mar. Los frentes de chalets y demás edificios en las playas, no necesitan revoque si se construyen con PARED ETERNA h.n.o.

ENTRETENIMIENTO AMENO E INSTRUCTIVO lo proporciona el Almanaque de EL SIGLO y "Guía Nacional".—Publicidad: Juan C. Gómez 1392.

RECETAS DE COCINA múltiples y variadas, en el Almanaque de EL SIGLO y "Guía Nacional". J. C. Gómez 1392.

FOTOGRABADOS Y TRICOMIA—Ponemos en conocimiento del público que con las nuevas máquinas recibidas, nuestros talleres de fotograbados se encuentran habilitados para realizar los trabajos más finos de fotograbados, zincografía y reproducciones á colores. Tarjetas ilustradas y retoques de fotografías desvanecidas por el procedimiento de la niquelina. Rincón 587.

GALPONES BIEN CONSTRUIDOS se hacen con ladrillos sílico-calcáreo, puestos de canto. Gran economía. h.n.o.

LOCAL PARA FABRICA—Se vende un local para fábrica, situado en la calle Jujuy, próximo á la Usina de la Luz Electrica. Ese local tiene ya instalado un espléndido motor Tosi en perfecto estado, y un ramal de vía del Ferrocarril del Norte al frente. Por informes, ocurrir á la calle Sarandí 205. 2447-h.n.o.

PROFESIONALES

ABOGADOS

ESCRIBANIA DEL DOCTOR EDUARDO ROUBAUD, Sarandí 316. Casa particular Avenida La Paz 1110. Teléfono: La Uruguaya 2251. 2814-pte.

JACINTO CASARAVILLA Y JUAN ANDRES RAMIREZ—Abogados — Estudio: Rincón núm. 48 255-pte.

EDUARDO ACEVEDO — Ha trasladado su estudio á la calle Treinta y Tres número 180.

CARLOS M. GURMENDEZ — Estudio: 25 de Mayo 200.

JOSE IRURETA GOYENA Y CARLOS VAZ FERREIRA—Abogados—18 de Julio 1084. 3196pte.

DOCTOR GABRIEL TERRA—Ha trasladado su estudio á la calle Zabala número 1405 (n|n.). 229-pte.

DAMIAN VIVAS CERANTES—Abogado—Treinta y Tres núm. 1417. 2679-pte.

ANTONIO M. PITTALUGA—Abogado — 796-pte.

FEDERICO ESCALADA—Abogado—Tiene su estudio en la calle Rincón núm. 430, antes núm. 31a, entre Misiones y Zabala.—Horas: de 10 á 12 m. y de 1 y 1|2 á 4 p. m.—Teléfono: La Uruguaya 1116, Central. 580-pte.

PEDRO MANINI RIOS—Ha reabierto su estudio de abogado, Colonia 1060. 412-pte.

SEBASTIAN PUPPO, abogado. Estudio: Rincón 658. Domicilio: Colonia 1082. 1967-Dic.31.

ESCRIBANOS

ANTENOR R. PEREIRA y JOAQUIN REQUENA Y BRUN han trasladado su Escribanía á la calle Treinta y Tres N.o 1460, esquina 25 de Mayo. 3803-pte.

PEDRO B. PINTO—Escribano—Registro de Hipotecas, 1.a sección, Juan Carlos Gómez 48. 3315-pte.

RODOLFO GARCIA DE ZUÑIGA—Escribano público—Asuntos judiciales, apertura y tramitación de sucesiones. Colonia 897. Escritorio: Colonia 251.393.—Teléfono: La Uruguaya 1407 (Cordón). 2153-pte.

MÉDICOS

SERVICIO MEDICO DE URGENCIA — Cuenta con personal y material necesario para atender los enfermos, en el domicilio ó el consultorio, á cualquier hora del día ó de la noche.—Soriano 257, entre Yí y Yaguarón. 2789-pte.

IMHOF Dr.—Especialista en las enfermedades de las vías urinarias.—Rondeau núm. 81. 1552-pte.

DOCTOR RAFAEL SCHIAFFINO—Médico-cirujano—Consultas: de 1 á 5 p. m.—Menos jueves y días festivos.—Calle Buenos Aires núm. 147a. 2806-pte.

DOCTOR MARIO ARTAGAVEYTIA—Médico-cirujano. Jefe de Clínica del Hospital Maciel. Ha abierto su consultorio en la calle 25 de Mayo núm. 653. Consultas de 2 á 4 p. m.—Teléfono: La Uruguaya 2656, (Central). 3589-pte.

DOCTOR DELGER—Trasladó su consultorio á la calle Ituzaingó 201.—Especialista en las enfermedades del riñón, vejiga, próstata, uretra y sífilis.—Consultas todos los días, de 2 1|2 á 6. 264pte.

DOCTORA PAULINA LUISI — Primera médica cirujana uruguaya. Ex-jefe de clínica del Hospital Maciel. Especialista en enfermedades de señoras, niños y partos. Río Negro 240.—Teléfono: La Uruguaya 387-pte.

CLINICA GENITO-URINARIA — Doctores Cuenca y Lamas y Fossati—Consultas de 10 á 12 a. m., 2 á 6 y 8 á 10 p. m. domingos y días festivos, de 8 á 11 a. m. Policía Vieja 659 esq. Mitre. Teléf. Uruguaya 2045, Central. 2634-pm.

CANABAL DOCTOR—Consultas de 2 á 3. Ha trasladado su consultorio á la calle Uruguay 398.—Enfermedades venéreas y sifilíticas.—Enfermedades de la piel y del estómago. 3396pte.

DOCTOR JUAN C. BRITO DEL PINO—Especialista en las enfermedades de oído, nariz y garganta. Ha reabierto su consultorio en la calle Mercedes 1162, esq. Rondeau. Consultas: de 2 á 4 p. m., todos los días hábiles. 4207-pte.

Dr. MARIO ROSSI—Jefe de Clínica Quirúrgica del Hospital Maciel. Consultas de 1 1|2 á 3 1|2 p. m., excepto jueves y días feriados. Calle Cerrito 526 (numeración nueva). Teléfono La Uruguaya 1461 (Central). 2097pte.

URIOSTE JOSE P.—Doctor en medicina. Jefe de Clínica médica del Hospital Maciel.—Ha trasladado su consultorio á la calle Florida 99 (1.er piso).—Consultas de 1 á 3, excepto los jueves.—Teléfono: La Uruguaya 2054 (Central). 4069pte.

HORACIO GARCIA LAGOS—Cirujía general y de señoras y de las vías urinarias. Rayos X.—De regreso de Europa, reabrió su consultorio, Canelones 882 (antes 87), de 2 á 4 p. m., excepto los jueves. 5954pte.

DR. BAUZA (Julio A.) — Director del Consultorio Gota de Leche N.o 1: exclusivamente enfermedades de niños. Río Negro 1368. Consultas de 1 á 3. Teléf. Uruguaya. 2096-pm.

DOCTOR P. ESCUDER NUÑEZ—Medicina interna. Con preferencia enfermedades del corazón y nerviosas. Todos los días de 1 á 5. Miércoles y viernes destinados á la consulta de señoras. Daymán 89.—Teléfono: La Uruguaya 1519. 2266-pte.

DOCTOR PASCUAL VERO—Consultas de 2 á 4—Especialista en las enfermedades de los oídos, nariz y garganta.—Trasladó su consultorio á la Plaza Cagancha número 5. 8pte.

MARTIRENE JOSE—Médico cirujano de niños—Se ocupa también de las enfermedades del oído, nariz y garganta en los niños. Consultas lunes, miércoles y viernes, de 1 á 3 p. m.—Yí 1419. 1729pte.

ARTURO LUSSICH—Medicina general y de niños, Cerrito 325a.—Consultas de 2 á 4 1|2, menos jueves y días festivos. 551pte.

DOCTOR ANTONIO CARRAU—Se dedica exclusivamente á las enfermedades de niños. Consultas todos los días, de 2 á 4, excepto los jueves. Calle Uruguay 1174.

DOCTOR EDUARDO BIRABEN—Especialmente vías urinarias (riñón, vejiga, uretra y próstata). Consultas de 2 á 5 p. m.—Ha trasladado su consultorio á la calle Soriano 50a. Teléfono: Uruguaya 262. 17pte.

BONABA JOSE—Jefe de Clínica Médica del Hospital de Caridad. Medicina interna y enfermedades de niños. Ha abierto su consultorio en la calle Uruguay 143. Consultas de 2 á 4. Teléfono La Uruguaya 997 (Central). 387-pte.

DOCTOR JUAN SERVETTI LARRAYA—Médico—Tratamientos especiales para la cura radical del reumatismo y de la sífilis—Horas de consultas de 1 á 3 p. m.—18 de Julio 1453. 197pte.

DR. G. ARRIZABALAGA—Profesor de la Facultad de Medicina. — Consultorio: Avda. de la Paz 1526.—Consultas, de 1 á 3 p. m. 4411-pte.

DOCTOR CARLOS P. COLISTRO—Médico-cirujano.—Consultas de 1 á 3, excepto jueves y días festivos, 8 de Octubre 301.—Teléfono La Uruguaya 142 (Unión). 952-pte.

DOCTOR PEDRO J. MARTINO—Especialista en las enfermedades de los oídos, nariz y garganta.—Ha trasladado su consultorio á la calle Colonia 211. 16-pte.

DOCTOR ANTONIO CARRAU—Enfermedades de niños. Consultas de 2 á 4 p. m. Uruguay 387. 699pte.

DOCTOR FELIPE PUIG—Especialista en oído, nariz y garganta. De regreso de su viaje á Europa, ha reabierto su consultorio. Horas de consulta, de 2 á 4 p. m. San José 882. 570-pte.

DOCTOR FERNANDO FERREIRA — Con preferencia enfermedades de las vías respiratorias y tratamiento de la tuberculosis pulmonar.—Consultas de 1 á 3. Ituzaingó 176.—Teléfono: Uruguaya 1954 (Central). 3493-pte.

DOCTOR A. VAZQUEZ BARRIERE — Oculista—Calle Andes 1212 (antes 254). Consultas, de 2 á 3 p. m., excepto los jueves y festivos. 3720-pte.

DOCTOR JUAN B. BADO—Especialista—Se ocupa exclusivamente de las enfermedades del riñón, vejiga y uretra.—Consultas de 1 1|2 á 5.—Rincón 730. 1064pte.

DOCTOR EDUARDO MARTINEZ—Médico-cirujano de la Facultad de París. Consultas de 1 á 3.—Lavalleja 15. 284pte.

DOCTOR RUCKER—Médico oculista de la Facultad de Medicina de París. Consultas de 2 1|2 á 5, menos los jueves.—25 de Mayo 669. 2755pte.

DOCTOR ALBERTO MAÑE—Médico cirujano, Uruguay 261.—Consultas de 2 á 4, Teléfono: La Uruguaya 2515 (Central). 1355pte.

DOCTOR A. ISOLA—Oculista. Consultas de 2 á 5 p. m., Colonia 101a. 5517-pte.

DOCTOR J. J. COPPOLA—Médico especialista en las afecciones de oído, nariz y garganta.—Ha reabierto su consultorio en la calle Daymán 191a., entre 18 de Julio y San José.—Horas de consulta: de 2 á 4, excepto los jueves. 1492-pte.

DOCTOR JUSTO A. TRIAY—Médico-cirujano. Consultas de 1 1|2 á 3. Sierra 8a. (Aguada). Teléfono: La Uruguaya 1206 (Cordón). 4165pte.

DOCTOR JOSE IRAOLA—Cirujano del Hospital Maciel.—Consultas de 1 1|2 á 3.—Andes 280.—Teléfono: La Uruguaya 2532. 1356pte.

DOCTOR CONSTANCIO CASTELLS—18 de Julio 767.—De regreso de Europa ha reabierto su consultorio, para las enfermedades de las vías respiratorias y oído, nariz y garganta.—Consultas de 2 á 4. Teléfono Uruguaya 363, Cordón. 4923pte.

DOCTOR ENRIQUE MENDEZ—Oculista—Trasladó su consultorio á la calle Uruguay 396. Consultas: de 2 á 5, exceptuando los jueves. 14-pte.

DOCTOR MANUEL QUINTELA — Oído, nariz y garganta.—Consultas todos los días, menos los jueves y días feriados, de 1 á 3 p. m. Uruguay 823. 990-pte.

DOCTOR ROBERTO BERRO—Especialista en enfermedades de niños.—Médico del Hospital de Niños.—Ha trasladado su consultorio á la calle Ituzaingó 1461, esquina 25 de Mayo. Consultas de 1 á 3 p. m., menos jueves y feriados.—Teléfono: La Uruguaya 1196 (Central). 2716pte.

DR. BALDOMERO CUENCA Y LAMAS

Médico, cirujano, partero

Miembro de la Asociación Francesa de Urología. Se dedica con especialidad á las enfermedades de las vías urinarias (Riñón, vejiga, uretra y próstata). Tratamiento de la sífilis por los procedimientos modernos. (Hectina y "606").—Horas de consulta: de 1 á 3.—Maldonado 306. 1929pte.

SANATORIO MEDICO QUIRURGICO de doctores Navarro, Blanco Acevedo y Gamibara.—Canelones 308. 2919pte.

VARIOS

EL SANATORIO ALVARIZA se ha trasladado de la calle Uruguay á una amplia casa-quinta. Grandes instalaciones y comodidades para enfermos de ambos sexos. Curaciones Fisioterápicas, Higiene, Hidroterapia, Masajes, etc., Larrañaga 139. Teléfono: "La Uruguaya" 230 (Unión). El establecimiento puede visitarse todos los días de 7 a. m. á 7 p. m. 13pte.

MASAJE científico-médico á domicilio y en la casa. Masaje especial para adelgazar y el cuidado de la belleza. Hammery y señora, Constituyente 183. 3478pte.

DENTISTAS

JOHN S. BURNETT Y S. SARTORI—Cirujanos-dentistas—Sistema americano—Sarandí 562 — Plaza Matriz. — Teléfono: Uruguaya 1585. 1810 pte.

DOCTOR NESTOR C. RODRIGUES—Dentista Norte-Americano — Consultorio Uruguay 288 ó 1077. Teléfono: La Uruguaya 264 (Central).—Montevideo. 3360pte.

ANGEL GUERRA, BONABA Y CARLE-VARO—Cirujanos-dentistas.—Consultas de 8 a. m. á 5 p. m.—Calle Arapey número 1396, esquina Colonia. 2776pte.

EMILIO FERRARI — Cirujano-dentista —Jefe de Clínica Odontológica del Hospital Maciel.—Consultas de 9 á 11 a. m. y de 2 á 5 p. m. Sarandí 558. 2249pte.

LAGUARDIA HERMANOS — Cirujanos-dentistas. Diplomados en Buenos Aires y Montevideo. Miembros de la Sociedad Odontológica de París. Premiados en la Exposición Internacional de Higiene de 1907.—Consultas de 9 a. m. á 6 p. m.—Avenida 18 de Julio 392. 2310-pte.

ERNESTO CARDELLINO — Dentista — Jefe de la Clínica del Hospital de Niños—Consultas: de 9 á 5 p. m.—Soriano 1596. 3221-pte.

INGENIEROS

ELZEARIO BOIX—Arquitecto.—Ha trasladado su estudio á la calle Colonia 1139. Teléfono "La Uruguaya" 1561, Cordón. 4391-pte.

RUIZ, NADAL Y GALFETTI—Arquitectos contratistas. Oficinas: calle Río Negro núm. 1445, esq. Mercedes. Teléfono: "La Uruguaya" 690 (Central). 2362-pte.

ERNESTO A. MULLIN—Ingeniero arquitecto. Se ocupa de construcciones en general.—Escritorio: Juncal 135, 1er. piso. 3301-pte.

CARLOS TRAMBAUER—Ingeniero arquitecto diplomado. Se ocupa de cualquier trabajo profesional, decoraciones interiores, etc. Alzaibar 1326. 3636-pte.

EMPRESA CONSTRUCTORA DE MAINI Y MENGOTTI, dirigida por el ingeniero-arquitecto Américo E. Maini, Profesor de construcción de la Facultad de Matemáticas, ha trasladado su estudio á la calle Ciudadela 1274. Edificios con estructuras metálicas. Construcciones en general. Proyectos, direcciones, peritajes, etc.—Teléfono: Uruguaya 2515 (Central). 5894pte.

ARTEAGA, MARTORELL Y LASALA—Arquitectos-ingenieros. Alzaibar 31. Teléfono: Uruguaya 1506 (Central). 3426-pte.

G. FOERSTER

INGENIERO CONSULTOR MECANICO ELECTRICISTA

CALLE DEFENSA 315

Horas de consulta: de 2 á 3 p. m.

Proyectos y estudios técnicos. — Dirección de instalaciones en fábricas, talleres hospitales. etc.

ACOSTA Y LARA & GUERRA—Arquitectos-ingenieros.—CAYETANO CARCAVALLO—Ingeniero—Han trasladado su estudio á la calle Bartolomé Mitre 1314, nueva numeración. Proyectos, dirección y ejecución de obras, peritajes, tasaciones, proyectos y construcciones en cemento armado. 380-pte.

Empresa de Caños Maestros

584 —CERRITO — 584

Teléfono: Uruguaya 569 (Central) 3481-pte.

JUDICIALES

JUDICIAL—De mandato del señor Juez Letrado Departamental, doctor don Teodoro Sanguinet, se cita, llama y emplaza á todos los que por cualquier título se consideren con derecho á los bienes quedados al fallecimiento de don Juan Molinari Peiran ó Peirano, para que comparezcan á deducir ante este Juzgado, dentro del término de sesenta días, bajo apercibimiento de lo que hubiere lugar.—Treinta y Tres, Mayo 2 de 1913.—Rafael F. Ximénez, actuario. 2574-Jn.28.

JUDICIAL—De mandato del señor Juez Letrado Departamental, doctor don Teodoro Sanguinet, se cita, llama y emplaza á todos los que por cualquier título se consideren con derecho á los bienes quedados al fallecimiento de Miguel Martirena, para que comparezcan á deducir ante este Juzgado, dentro del término de sesenta días, bajo apercibimiento de lo que hubiere lugar.—Treinta y Tres, Abril 29 de 1913.—Rafael F. Ximénez, actuario. 2573-Jn.28.

JUDICIAL—De mandato del señor Juez L. Departamental doctor don Teodoro Sanguinet, se cita, llama y emplaza á todos los que por cualquier título se consideren con derecho á los bienes quedados al fallecimiento de don José María Méndez, para que comparezcan á deducirlo ante este Juzgado dentro del término de sesenta días, bajo apercibimiento de lo que hubiere lugar.—Treinta y Tres, Mayo 23 de 1913.—Rafael F. Ximénez, actuario. 2754-Jl.8.

EDICTO—Por mandato del señor Juez L. de lo Civil de segundo turno, doctor don Jaime Cibils Larravide, se hace saber al público la apertura de la sucesión de don Pedro Ricardo Baillehache, á fin de que todos los que se consideren con derecho á sus bienes, comparezcan ante este Juzgado, calle Zabala 1327, á deducirlos en forma, dentro del término de noventa días, bajo apercibimiento de lo que hubiere lugar por derecho.—Montevideo, Mayo 17 de 1913.—Eduardo Díaz Falp, actuario. 2421-Jn.22.

RECTIFICACION DE PARTIDAS—Por disposición del señor Juez Letrado Departamental de primer turno, doctor don Federico Carbonell y Vives, se hace saber: que ante este Juzgado se ha presentado doña Felicia Valentina Rodríguez, solicitando la rectificación de su partida de bautismo por aparecer en ella su señora madre con el nombre de María Fernández, en vez de Cándida Pérez de Rodríguez, que le corresponde. Se hace esta publicación á los efectos del Art. 74 de la Ley de Estado Civil. — Montevideo, Junio 14 de 1913. — Avelino Barbot, actuario. 2860-Jl.15.

LICITACIONES

DIRECCION DE OBRAS MUNICIPALES —Montevideo, Junio 16 de 1913.—Convócase á licitación pública, por segunda vez, para la construcción del macadam en la calle principal del Peñarol, desde el paraje conocido por el Trompo, hasta una cuadra al Este del camino Villaron, de acuerdo con los planos y pliego de condiciones que se encuentran en Secretaría, á consulta de los interesados, todos los días hábiles, de 1 á 5 p. m. Las propuestas deberán presentarse en el sellado correspondiente, el día 26 del corriente á las 4 p. m. —La Dirección. 2906-Jn.26.

GENERALES

UNIVERSIDAD DE LA REPÚBLICA

AVISO

Habiendo sido introducidas algunas modificaciones al pliego de condiciones del llamado á licitación para la pintura y decoración del vestíbulo de la entrada principal, pasaje entre el vestíbulo y la escalera de honor, local de ésta y galerías altas que dan frente á la escalera, del edificio de las Oficinas Centrales de la Universidad, ha quedado hasta nuevo aviso, suspendido dicho llamado, el que se efectuará oportunamente.—Montevideo, Junio 18 de 1913. —Andrés C. Pacheco, secretario general. 2913Jn22.

Comisión del Parque Central

La Secretaría de esta Comisión, hace saber á los artistas que hayan presentado bocetos en el concurso de la fuente á construirse en el Parque Central, que, de acuerdo con el artículo 11 del correspondiente llamado, el plazo para la devolución de dichos bocetos espirará dentro de "quince días", á partir de la fecha. Pasado ese término, la Comisión podrá disponer libremente de los que no se hubieran retirado, sin derecho á reclamo alguno de parte de los interesados.—Montevideo, Junio 17 de 1913.—La Secretaría. 2909-Jn.28.

AL COMERCIO

Vapor italiano "MESSICANO"

Ha terminado su descarga en la Dársena I, Hangar N.o 3. La revisación de las mercancías se efectuará el día 19 del corriente, de 2 á 4 p. m. Las reclamaciones por faltas ó averías, deberán ser presentadas dentro de las 24 horas de efectuada la revisación.—Los Agentes, Dodero Hnos. Misiones 1468. — Montevideo, Junio 14 de 1913. 2857-Jn.19.

PURGANOL DAGUIN

Laboratoire DAGUIN Saint-Maur, près Paris (France).

ÚNICO y maravilloso curador del ESTREÑIMIENTO

REEDUCA Á LOS INTESTINOS

TODO EL MUNDO PUEDE TOMARLO

SE VENDE en todas Droguerías y Farmacias de la R. O. del URUGUAY.

2932.

Cámara Mercantil

CONVOCATORIA

Se convoca á los señores socios á la Asamblea General que se celebrará el día lunes 23 del corriente, á las 10 de la mañana, con el objeto de considerar la siguiente

ORDEN DEL DIA:

1.o Lectura y aprobación de las actas de la Asamblea Ordinaria del 30 de Junio y de la complementaria del 5 de Julio del año pasado.

2.o Lectura y aprobación de la memoria anual.

3.o Elección de Presidente de la Sociedad.

Montevideo, Junio 18 de 1913.

El Secretario.

2918Jn22.

Banco de Cobranzas L. y Anticipos

Reforma de los Estatutos

CONVOCATORIA

Se convoca á los señores accionistas del Banco de Cobranzas, Locación y Anticipos para la Asamblea General Extraordinaria que tendrá lugar en el salón de sesiones del mismo Banco, calle Sarandí 402 esquina Zabala el día miércoles 25 de Junio á las 3 1|2 p. m., con el objeto de tratar de la reforma de los Estatutos sociales en los puntos que indican á continuación: sobre constitución de la Sociedad, su domicilio y duración, artículos 1.o y 2.o, sobre las operaciones de la Sociedad, artículo 5.o, sobre el capital y las acciones, artículos 8.o, 9.o, 12.o, 15.o, 17.o, 18.o, y 19.o sobre la duración y administración de la sociedad, artículos 23.o, 41.o, y 44.o; sobre disposiciones generales y reforma de los Estatutos, artículo 66.o. En la Secretaría queda á disposición de los señores accionistas el proyecto de reformas acordado por el Directorio.—Montevideo, 21 de Mayo de 1913.—El Secretario. 2515jn25.

"LA FRANCO PLATENSE"

SOCIEDAD ANONIMA AGRO-PECUARIA

Convocatoria

De acuerdo con lo establecido en los artículos 23.o, 27.o y 37.o de los Estatutos sociales, se cita á los señores accionistas para la Asamblea General Ordinaria á celebrarse el 30 de Julio del presente año.

La Asamblea tomará en cuenta y estudiará, respectivamente, los puntos que se contienen en la siguiente

ORDEN DEL DIA:

1.o Presentación de la Memoria y Balance anuales.

2.o Reforma de los Estatutos.

Montevideo, Mayo 4 de 1913.

Luis J. Supervielle, Presidente.

Félix Benausse, Secretario. 2157Jl3.

Sociedad Anónima Acqua Vera y Canteras del Verdum

1.a CITACION

Se cita á los señores Accionistas de esta Sociedad, para la Asamblea General extraordinaria que tendrá lugar el día 19 de Junio á las 1 p. m., en nuestra oficina, calle Solís 1472, á objeto de considerar la siguiente orden del día:

Dar cuenta de las tramitaciones y negociaciones que se han realizado para la liquidación de la Sociedad.

Autorización de la Asamblea, al Directorio, para vender, ya sea en fracciones ó en conjunto, á plazos ó al contado, en remate ó particularmente, el campo que esta Sociedad posee en el departamento de Minas.

Elejir suplentes de Directorio para el ejercicio actual.

Montevideo, Junio 3 de 1913.

El Secretario.

2665-Jn19.

Compañía Salus

AVISO A LOS SEÑORES ACCIONISTAS

Se avisa á los señores Accionistas que desde hoy se empezará á pagar en el Escritorio de la Compañía Cerro Largo núm. 484, el dividendo provisorio del primer semestre del ejercicio 1912-1913.—Montevideo, Febrero 1.o de 1913.

"PUBLICIDAD"

AGENCIA DE AVISOS

Calle J. C. Gómez 1392 -- Montevideo

AVISOS EN LOS DIARIOS, revistas, trenes eléctricos, ca..es, etc.

P da informes y presupuestos

Referencias bancarias.

Cervecería Uruguaya

AUMENTO DE CAPITAL

Se avisa á los señores Accionistas y al público en general, que de acuerdo con el artículo 32 de los Estatutos y lo resuelto en la Asamblea General Extraordinaria del 5 de Marzo ppdo., se emitirán Un mil doscientas acciones nuevas de $ 100 oro cada una, con el 40 o|o de prima.

La suscripción quedará abierta desde el 25 hasta el 30 de Junio corriente.

El pago se hará 20 o|o al suscribirse y el resto en cuatro cuotas bimestrales.

El suscriptor que desee integrar sus Acciones ó anticipar cuotas, podrá hacerlo en las fechas fijadas en la cláusula anterior, gozando las cuotas pagadas del dividendo proporcional.

En la repartición de las nuevas Acciones se dará preferencia á los actuales Accionistas en la proporción de $ 100 por cada $ 570 que ya posean. El sobrante, si lo hubiera, será distribuído entre los suscriptores proporcionalmente á sus pedidos.

El pedido de nuevas Acciones y el pago de las cuotas respectivas deberá hacerse en el Banco Comercial (Cerrito esq. Zabala). —Montevideo, Junio 9 de 1913. 2774-Jn.30.

Cervecería Uruguaya

SOCIEDAD ANONIMA

Invitamos á los señores Accionistas para la 18.o Asamblea General Ordinaria, la que tendrá lugar el día 25 del corriente mes, á las 2 de la tarde, en el escritorio calle Buenos Aires N.o 420.

La orden del día es la siguiente:

1.o Tomar en consideración la Memoria y Balance General, la Cuenta de Ganancias y Pérdidas y el informe de la Comisión de Cuentas.

2.o Elegir tres titulares y suplentes de Directorio.

3.o Nombrar una nueva Comisión de Cuentas.

4.o Asuntos de interés general, artículo 17, inciso A de los Estatutos.

El artículo 7.o de los Estatutos dispone que los señores Accionistas deben registrar sus acciones para tomar parte en las Asambleas.

El libro correspondiente se encuentra en la Oficina Central de la Sociedad, en la calle Asunción esquina Guareim, y quedará cerrado 5 días antes de la celebración de la Asamblea. — Montevideo, Junio 12 de 1913.—El Secretario. 2810-Jn25.

Disolución de sociedad

Por el presente se hace saber que de común acuerdo se ha disuelto la sociedad que giraba en esta plaza bajo la razón social de Samuel Oreiro y C.a, en el ramo de fábrica de licores y aguas gaseosas, quedando el activo y pasivo de dicha sociedad, á cargo y de propiedad del que suscribe.—Montevideo, Junio 3 de 1913.—Samuel Oreiro. 2655Jn24.

Sociedad Anónima Frigorífico Montevideo

CONVOCATORIA

De conformidad á lo establecido en el artículo 27 de los estatutos sociales, se convoca á los señores accionistas para la Asamblea General Ordinaria que deberá celebrarse el martes 24 de Junio á las 3 de la tarde en el domicilio social, 307 Cerrito, á fin de tratar la siguiente

Orden del día:

1.o Presentación de la Memoria y Balance anual.

2.o Nombramiento de Síndico y del suplente respectivo.

De acuerdo con lo establecido en el artículo 34 de los estatutos sociales se hace saber á los accionistas que deberán presentar á la Gerencia antes del 23 del corriente los documentos que acrediten su calidad de accionistas ó de apoderados.—El Directorio.—Montevideo, Junio 12 de 1913. 2815-Jn.24.

Contaduría General de la Nación

En virtud de lo resuelto por el Ministerio de Hacienda, con fecha 31 de Mayo último, prorrógase nuevamente hasta el 15 de Julio venidero el plazo señalado por esta Oficina para la presentación á la misma de los Certificados Amortizables del Banco Hipotecario del Uruguay, para su canje por cautelas al portador. Vencido este plazo, el Poder Ejecutivo quedará habilitado para adoptar el procedimiento que corresponda para obtener el rescate de los certificados que no se hayan presentado al canje, de acuerdo con lo dispuesto en la citada Resolución.

Montevideo, Junio 6 de 1913.

2743-Jl15.

Nueva edición de la Guía de Suscriptores

La Compañía Telefónica de Montevideo,

está distribuyendo la edición de Mayo de 1913 de la Guía de Suscriptores; los abonados que aun no hayan recibido el ejemplar que les corresponde, pueden, si así lo desean mandar por él á la Administración, calle Rincón 620 n|n. h.n.o.

Ferrocarriles Central y Uruguayo del Este

TREN DE EXCURSION A MALDONADO

EL DIA 29 DE JUNIO DE 1913

Coche-restaurant

Salida de Central 6.10 a. m., Yatay 6.30, Pando 7.15, Emp. Olmos 7.35, Las Toscas 7.57, Las Flores 9.20, Pan de Azúcar 8.47, San Carlos 9.47, Maldonado 10.5.

Los boletos de la serie "A" serán válidos para regresar con un expreso que saldrá de Maldonado el mismo día, á las 5 p. m., de San Carlos á las 5.23 p.m., de Pan de Azúcar á las 6.12 p. m., de Las Flores á las 6.30 p. m. y de Las Toscas á las 6.55 p. m. y los de la serie "B" por trenes ordinarios hasta el Jueves 3 de Julio.

Boletos de ida y vuelta: 1.a clase $ 2.50; 2.a clase, 1.50; serie "B", 4.00.

Las Administraciones.

2884Jn17,19,21,24,26,27.

HERMOSO SONIDO

PULSACION PERFECTA

GRAN DURACION

Son las tres cualidades que garantizamos, posee el

AUTOPIANO

Toca 88 notas

Mas de 300 vendidos en la República

Novedades en rollos de todos los estilos

Unico agente

Julio Mousques

1379 - Ituzaingó - 1391

3018pte.

Quinina - Migone

Profumada - Inodora y al Petròleo

conserva y desarolla los

CABELLOS Y LA BARBA

Fijarse en las imitaciones y contrafacciones

El agua Quinina-Migone preparada con sistema especial y con materias de primera calidad, posee las mejores virtudes terapéuticas, las cuales por sí mismas son un poderoso y tenaz regenerador del sistema capilar. Esta agua es un líquido refrescante, límpido y enteramente compuesto de substancias vegetales: no cambia el color del pelo y no impide la caída prematura. Ha dado resultados inmediatos y sodisfacentes aun cuando la caída seguida de todos los días era muy abundante.

Agente Depositario:

JOSÉ PERETTI

Calle Uruguay N. 209 - MONTEVIDEO - Calle Uruguay N. 209

402-jvs-y-dmgs-pte.

Siguen las victorias del valiente "BUICK"

LA GRAN CARRERA "TOUR DE FRANCE"

34 autos tomaron parte en el concurso

10 " llegaron al final sin penalización

2 " de estos 10 fueron clasificados

PERFECTOS

Y uno de ellos fué el : : : : :

VALIENTE BUICK

Visiten nuestra Exposición, calle Rincón 426.

CARLISLE, CROCKER y Cía.

991pte.

"L'UNION"

Compañía Francesa de Seguros contra Incendios

AGENTES GENERALES EN LA REPÚBLICA:

BENAUSSE Y Cía.-Colón 94

1346-d.p.m.-pte.

BALASTRO PARA JARDINES

DE GRANITO ROJO

Se vende en el Depósito de Arena de la Compañía de Materiales de Construcción

Calle Magallanes esquina Orillas del Plata

Pedidos por Teléfono al Escritorio de la Compañía

205 Calle Sarandí 205

Arados de acero "SYRACUSE"

ARADOS DE MANO Y DE CARRO

DE UNO Y DE DOS SURCOS

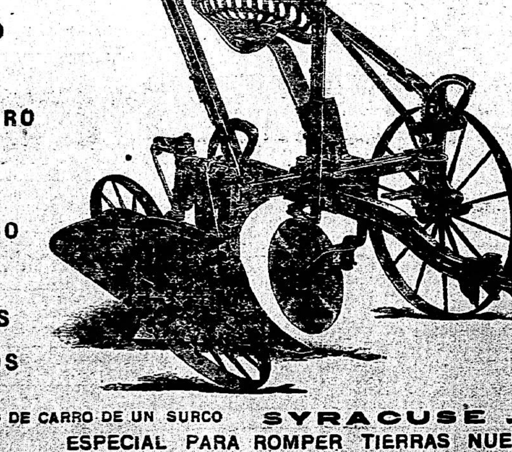

SURTIDO PERMANENTE DE REPUESTOS

SOLICITESE EL CATALOGO

ARADO DE CARRO DE UN SURCO "SYRACUSE JUNIOR"

ESPECIAL PARA ROMPER TIERRAS NUEVAS

UNICO AGENTE: JUAN SHAW CALLE RINCON 414 MONTEVIDEO

1886-d.p.m.perm.

Si queréis evitar que esas crisis se repitan tomad de una manera seguida la

COLICOS REUMÁTICOS — PIPERAZINE EFERVESCIENTE MIDY

Inofensiva. Ocho veces mas activa que la Lithina. El mayor disolvente conocido del Acido úrico.

MIDY, 113, Faub. St-Honoré, PARIS y en las demás Farmacias y Droguerías.

2930.

EL SIGLO

Montevideo, Junio 19 de 1913

DESTRUYENDO EXPLOTACIONES

Dijo, en su editorial de ayer, el diario nacionalista:

"Lo positivamente exacto, pues,—es que nadie repudia la idea de la reforma en sí misma ni "nadie rechaza sin discusión la idea del Ejecutivo Colegiado, porque en sus elementos propios contenga absurdos y peligros abrumadores que infrinjan su proscripción "inlimine". Se rechaza uno y otro propósito, debido á que existe en el país, una profunda prevención contra el propiciador de esa magna empresa." Esta es la poderosa causa de la ardiente oposición popular á la reforma y al Ejecutivo Colegiado, y si el señor Batlle la desconoce, es porque no ha querido advertirla, pues se ha señalado de todas maneras en todas las formas y tonos, por casi todos los órganos de la prensa nacional."

El Presidente de la República, entre jubiloso y escandalizado, comenta el párrafo transcripto diciendo:

"De la afirmación de "La Democracia", se pueden derivar dos conclusiones.

Primera: la implantación del Ejecutivo Colegiado no sería ni peligrosa ni absurda, á pesar de lo que han venido sosteniendo hasta ahora sus adversarios é impugnadores. Juzgada en sí misma, merece ser discutida con toda detención.

Segunda: si se rechaza la idea del Ejecutivo Colegiado, no es por razones de política superior, sino por prevención contra el propiciador de la reforma, es decir, puesto que así lo entienden los diarios contubernales, contra el señor Batlle y Ordóñez.

En presencia de apreciaciones semejantes, cualquiera estaría tentado de creer que el diario del zabalismo se ha pasado á nuestro campo. Lo que siempre hemos dicho es precisamente lo que ahora él confirma: es decir, que la idea del Ejecutivo Colegiado no es ni absurda ni peligrosa, por lo cual debe ser serenamente discutida, y que el odio contra Batlle—"La Democracia" lo llama pudorosamente "prevención" —es la única razón de ser de todas las epilepsias contubernales y de todos los furores oposicionistas. Y evidentemente estamos de acuerdo: sólo que aún después de lo dicho, el diario saravista persistirá en proclamar que la "magna empresa" no debe llevarse á feliz término, que el proyecto sobre el Colegiado no merece ser discutido y que el odio contra Batlle es legítimo y santo."

Aún cuando el comentario de S. E. parece comprender á todos los elementos de la opinión pública que lo han vencido, y que él bautizó, desde tiempo atrás, con la ingeniosa denominación de contubernio, desde que se trata, precisa y concretamente, de un artículo editorial publicado por «La Democracia» podríamos considerarnos relevados de intervenir en la contienda, sobre todo porque, felizmente, no faltan á los redactores del colega facultades ni arrestos para desmenuzar la crítica barata del periodista capitolino. Pero, como desde hace tiempo, se pretende perturbar el criterio público, empleando la muletilla ridícula del temor de los antireformistas á la discusión del problema constitucional, aprovechamos la ocasión para terciar en la incidencia, con el objeto de poner fin á esa explotación, absolutamente reñida con la verdad de los hechos, y de fijar, no por primera vez sino una vez más, nuestra posición exacta en la presente crisis.

No es posible concebir una falsedad mayor que la aseveración de que nos hayamos negado á discutir las ventajas y los inconvenientes del Ejecutivo Colegiado. Podíamos haberlo hecho: el problema, viejo como el mundo, ha sido tan debatido y está de tal modo resuelto por la ciencia y la experiencia contra el colegialismo, que solamente una crasa ignorancia puede considerarlo nuevo y entender que todavía cabe alguna novedad en la materia. Sin embargo, como el señor Batlle y Ordóñez se presentaba con todas las pretensiones y las ínfulas de innovador, descubridor, inventor, heraldo de fórmulas políticas que constituían, según su criterio, sorprendente revelación, aceptamos el debate y, durante algún tiempo, nos resignamos á molestar á nuestros lectores, tomando en cuenta los trasnochados argumentos que en favor de una fórmula igualmente trasnochada, publicaba en su diario, para oponerles las conclusiones unánimes de la doctrina y el testimonio irrecusable de una experiencia mil veces repetida.

Esto no lo saben, como es natural, los que recién á última hora se han sentido arder en santo ardor reformista; los que no hicieron alto en los alegatos y las proclamas del señor Batlle y Ordóñez sosteniendo el Ejecutivo Colegiado, ni en la contestación que recibían, considerando cosa baladí la reforma de nuestras leyes fundamentales, hasta el día en que el mismo Presidente de la República, detenido por la resistencia del Senado, tocó á somatén para luchar contra esa resistencia. Durante su letargo, todas las formas de gobierno se habrían podido establecer en el país: autocracia, gobierno directo, monarquía absoluta, demagogia, dieta polaca, un sultán, un cacique, sin que salieran de su indiferencia. Pero sonó una voz de lo alto requiriendo su cooperación y el vértigo de la pasión reformista los arrastró de inmediato. Así se explica que ignoren todo lo relativo al debate periodístico que se desarrolló en torno del colegiado, y que hoy lancen á la publicidad con el tono de Arquímides en su «eureka» inolvidable, los últimos lugares comunes de la propaganda colegialista, repetidas veces contestados ya, en todos los órganos de la prensa independiente.

Pero lo que ignoran esos fogosos propagandistas de última hora no puede ignorarlo el Presidente-periodista, que tuvo sobre sí casi todo el peso y casi todos los contrastes del debate. Por flaca que sea su memoria cuando el interés político la debilita no puede pretender haberlo olvidado. Mientras fué posible concebir una reforma constitucional en que estuviera el país siquiera remotamente representado, el Ejecutivo Colegiado fué objeto de discusión. Recién cuando los hechos demostraron lo que todas las previsiones sinceras anticipaban, ó sea la resolución de las fuerzas cívicas en el sentido de no concurrir á la reforma, consideramos cerrado el debate. Desde ese momento, aún estando convencidos de las excelencias del colegiado, teníamos que combatir la reforma. Desde ese momento, era la reforma en sí misma lo que debía ser discutido, pasando á segundo término el objeto de aquella. Por lo demás, la discusión respecto del Ejecutivo Colegiado podía muy bien considerarse agotada por todos aquellos que no piensan que el absurdo deje de serlo á fuerza de repetirlo, presentándolo rodeado por las mismas vaciedades, con pequeña variación en el tono y en la forma de producirlas.

Bien entendido que nos referimos al Ejecutivo Colegiado en abstracto y no á la expresión concreta que les dió el señor Batlle y Ordóñez en sus famosos «apuntes». S. E. se ha empeñado repetidas veces en confundir una y otra cosa, pero la confusión no es posible. No lo es, cronológicamente, porque el Ejecutivo Colegiado se discutía en la prensa, cuando todavía no había temblado el mundo con ese parto fenomenal, con ese caso teratológico que, según dijera con jactancia incomparable su propio padre, no estaba en ningún libro ni en ninguna parte. No lo es dentro del concepto científico porque media un abismo entre el principio esencial del colegialismo, que busca por sendas extraviadas la limitación del Ejecutivo en favor de la libertad, y el pensamiento inspirador de los apuntes, la fórmula más acabada de la oligarquía despótica, con su fatal conclusión en el despotismo de uno solo. Esos apuntes, verdadera afrenta para la libertad, para la ciencia política y para el buen sentido, no merecían discusión y no fueron discutidos. Ni una sola opinión los prohijó; el repudio fué unánime. Su propio autor, desplomándose de lo alto de su soberbia, declaró un buen día que se trataba solo de un anteproyecto, procediendo así como los hechadores de mala fe. Sin discusión quedó muerto y enterrado, de tal modo que los más entusiastas defensores del colegialismo tienen buen cuidado de no mentar el modelo debido á la cacuma infusa del maestro.

Tal es la verdad. El Ejecutivo Colegiado se discutió mientras nadie quedaba alguna duda sobre la oposición del país entero á la reforma. Suprimida esa duda, dicho problema pasó, necesariamente, á segundo término. Rechazada en sí misma la revisión, volvemos á decirlo, era ocioso discutir sobre las enmiendas [illegible] vecto. ¡Hasta que punto la personalidad del señor Batlle y Ordóñez ha tenido [illegible] fluencia en la oposición á la reforma? Tal será el tema de nuestro próximo artículo.

NOTAS ARGENTINAS

EL PALACIO DEL CONGRESO

En la sesión que celebró el martes la Cámara de Diputados argentina, se desarrolló un interesante debate con motivo de la interpelación del Ministro de Obras Públicas, pedida por el diputado Palacios, para que aquel funcionario explicara la inversión de los cientos y pico de millones que ya se llevan gastados en el Palacio del Congreso.

De la crónica que los diarios bonaerenses hacen de esa interesante sesión, tomamos los siguientes datos:

Como es de práctica, el Ministro empezó su discurso diciendo que agradecía la oportunidad facilitada por el diputado Palacios, para que el Poder Ejecutivo hablara sobre este asunto del Palacio del Congreso. Luego hizo un exordio filosófico: "El diputado Palacios ha tomado dos elementos: la leyenda y la atracción del escándalo. La verdad se distingue, la leyenda no. La humanidad vive desde hace siglos bajo la influencia de la leyenda, no obstante los esfuerzos hechos por la ciencia para destruirla". Estas frases no conmovieron en forma alguna al diputado Palacios, pero en cambio fueron recibidas con visible alarma entre las bancas de los legisladores sindicados como clericales.

Después de este introito el Ministro historió la construcción del "palacio de oro" y las leyes y decretos que con ella se relacionan. Refiriéndose á la comisión investigadora propuesta por el diputado Palacios, dijo que el Poder Ejecutivo está satisfecho con los informes que tiene sobre este asunto; pero que, cumpliendo expresas indicaciones del presidente, declaraba que aquél no veía inconveniente alguno en que el Congreso votara esta investigación y todas las que se propongan en lo sucesivo. Este gobierno, agregó, no teme las investigaciones, porque no tiene nada que ocultar.

Historiando la tramitación administrativa de las obras del Congreso, el señor Ramos Mexía afirmó que en toda ella, si han existido errores, no se puede señalar nada que signifique una falta de honestidad ó de buena fe. Luego dijo, que este palacio no era más caro que muchos de sus similares y que en su concepto podía considerarse como un monumento que hace honor al país. Este último juicio tan personal, lo autorizó con las observaciones recogidas en su último viaje.

La exposición ministerial, eficaz en más de un pasaje, gentil en la justicia y el elogio para los funcionarios que han intervenido en todo el complicado asunto del Congreso; tuvo su falla principal en la excesiva importancia que dió el señor Ramos Mexía á la parte teórica, leyes y contrato, para luego sostenerla por completo á la práctica, á la fiscalización y recepción de las obras, es decir, á lo que es la tarea del Ministro de Obras Públicas.

Las leyes y los contratos pueden, en efecto, haber fijado precios altos, pero el Ministerio ha debido compensar en algo esa labor exigiendo que el material fuera de primera calidad. Esto sin contar que pudo y debió informar oportunamente al Congreso sobre los trabajos en ejecución y observar todas las demasías de los contratos, pues para eso cuenta con los elementos de juicio que á aquél le falta.

Resumiendo la palabra el Ministro de Obras Públicas no ha desvirtuado en nada la mala atmósfera que rodea al palacio de oro: después de oír al representante del Poder Ejecutivo, la Cámara ha quedado en la convicción de que aquellas obras han sido caras y malas, y que en cuanto se refiere al trámite administrativo, hay mucho que poner en claro. Ello explica que la comisión investigadora fuera votada por una enorme mayoría.

El diputado Palacios confirmó en su réplica de ayer la buena impresión que produjo con su primer discurso. El ministro, empezó diciendo, llama escándalo al clamor público, porque éste no llega ó no encuentra eco en su banca. El debe su posición á un presidente que á su vez fué nombrado por su antecesor; yo ocupo una banca por legítimo mandato del pueblo. Estas frases fueron estruendosamente aplaudidas en la barra.

Se ocupó luego en detalle de las consideraciones expuestas por el Ministro y las contestó casi siempre con eficacia. Dijo que no lo llevaba el propósito de hacer escándalo sino el de salvaguardar los intereses del país; que él actuaba sin sectarismos de ninguna especie, y que respondía de sus palabras en el recinto como diputado y fuera de él como "hombre y caballero".

A la extensa exposición del Ministro sobre la historia de estas obras, el diputado Palacios opuso otra crónica igualmente detallada. Cuando terminó su exposición fué aplaudido en las bancas y en la barra.

Los señores Bas y Castillo fundaron el voto favorable á la investigación propuesta, en breves y juiciosas palabras y el señor García González explicó su disidencia con esa iniciativa.

Al terminar la discusión el Ministro de Obras Públicas, interpretando con acierto la voluntad de la Cámara, se adhirió con vehemencia al nombramiento de la comisión, reiterando las declaraciones que hizo en nombre del presidente. A este gobierno, terminó diciendo, se le puede imputar errores políticos ó falta de actividad, pero nadie discute su corrección administrativa.

La política aduanera en los Estados Unidos

El conocimiento de los documentos publicados sobre la última elección presidencial en los Estados Unidos, demuestra que la lucha entre republicanos y demócratas se refería especialmente á la cuestión de la revisión de las tarifas. Para convencerse de ello basta leer el «Campaign text book» del partido democrático y el del partido republicano. El primero decía: «Declaramos como principio fundamental del partido democrático, que el gobierno federal no tiene el derecho de imponer derechos de aduana, sino por razones de orden fiscal y en tanto que sean necesarios para los gastos del gobierno honestamente y económicamente administrado.» Y añadía: «Denunciamos la acción del presidente Taft por el veto que él ha opuesto á los «bills» que reducían los derechos sobre el algodón, sobre las lanas, sobre los metales y sobre los productos químicos.»

El «Republican text book», decía, por el contrario: «Nos reafirmamos en nuestra creencia sobre la necesidad de una tarifa proteccionista.»

Sin embargo, de estas proclamas, la mayor parte de los financistas se atrevían á pronosticar que, aún cuando los demócratas vencieran en la lucha, los Estados Unidos no abandonarían la política proteccionista. Esos valientes tuvieron por completo. En seguida que [illegible] Wilson se hubo instalado en la Casa Blanca convocó al Congreso á una sesión extraordinaria, destinada exclusivamente á la revisión de la tarifa. Se sabe que en los Estados Unidos, en virtud de la separación de los poderes, el presidente no tiene la iniciativa de las leyes. Solo puede obrar sobre el Congreso de dos maneras, por mensajes que sólo tienen una influencia moral sobre los negocios públicos, y por el veto suspensivo que puede oponer á los actos del Congreso.

La revisión de la tarifa ha sido preparada por un comité parlamentario que preside Mr. Underwood, quien se ha puesto de acuerdo con Mr. Wilson sobre las líneas generales del proyecto. Mr. Underwood quería hacer una revisión por series, pero el presidente insistió en que la reforma se operara mediante un omnibus bill, que comprendiera el total de las modificaciones estudiadas. La preparación del nuevo «bill» ha quedado concluída el 18 de Marzo, y depositado en la Cámara de Representantes el 7 de Abril. Asistimos, pues, á una nueva faz de la historia económica de la gran república.

No tiene vuelta

Hemos notado en un suelto, que el señor Batlle y Ordóñez que aceptaba la candidatura de don Eduardo Mac-Eachen, allá por el año 1903, sale hoy calificándola de escandidatura impuesta por los feudos saravistas y probablemente por el estímulo de las especulaciones bursátiles.

El señor Batlle y Ordóñez en una de esas producciones llenas de recovecos, que traen á las mientes aquello de que el estilo es el hombre, pretende justificarse diciendo:

"En primer término, la imposición de los feudos saravistas no podría dirijirse sinó á los legisladores adictos al partido nacional, de modo que la resistencia del doctor Romeu y la de sus correligionarios á que nos hemos referido nada tenía que ver con el convenio de los miembros colorados del Cuerpo Legislativo que acordaron dar su voto á aquel de sus correligionarios que contara con el mayor número de sufragios, dentro de la colectividad."

Fácil es comprender que la imposición de los feudos saravistas podía dirigirse no solamente á los nacionalistas sino á los colorados. Y así era, en realidad. El señor Batlle y Ordóñez sabe perfectamente, como sabía en 1903, cuales eran las relaciones del Presidente Cuestas y del candidato Mac-Eachen con los nacionalistas, y hasta qué punto estaban comprometidos con los feudos nacionalistas.

Sin embargo, aceptaba esa candidatura.

Continúa S. E.:

"En segundo lugar, el señor Batlle y Ordóñez no ha afirmado que la candidatura del señor Mac-Eachen respondiera á los estímulos de las especulaciones bursátiles. Ni ahora mismo lo hemos asegurado, desde que sólo hemos admitido en nuestro suelto la probabilidad de que especulaciones de esa índole hubieran influído en la gestación de la candidatura del señor Mac Eachen. Se trata simplemente de una presunción actual, fundada en hechos conocidos con posterioridad á la lucha de las candidaturas en aquella época, en la cual la presunción á que ahora aludimos sólo pudo revestir, á lo más, los caracteres de una sospecha que circunstancias ulteriores vinieron á vigorizar."

Contestamos. Todo lo que ahora se sabe respecto de posibles especulaciones bursátiles vinculadas á la candidatura Mac Eachen, se sabía en 1903. Si á pesar de tales versiones, el señor Batlle y Ordóñez no hizo ascos á esa candidatura cuando le convenía plegarse á ella, no puede ahora, decorosamente, señalar como un título ni como una virtud la circunstancia de haberla rechazado.

El hecho sólo puede recibirse, como lo presentamos en el suelto que ha motivado la respuesta de S. E.: como, la confesión paladina de haber adherido á una candidatura impuesta por los feudos saravistas y probablemente por el estímulo de las especulaciones bursátiles.

Comité Nacional Universitario

Citación

Se cita á los señores Luis J. Cibils, E. García, Octavio Rodríguez, H. Lessa, F. Secco Ellauri, C. Rodríguez Larreta, Raúl Regules, A. L. Borrás, T. J. Segundo, J. Carbonell, H. Tasar Estades, H. Pollero, J. C. Campistegui, E. de Salterain, R. Pérez, J. Alonso, A. Rivero, E. Castillo, D. Reyes, P. Puppo, J. C. Viera, J. Miranda, para la reunión que tendrá lugar el jueves 19 á las 7 p. m., en la redacción de EL SIGLO para considerar asuntos de urgente resolución. — José L. Espalter, presidente; Amadeo Landó, B. Pereira, R. Polló Darraque, secretarios.

EL DELITO DE HURTO

CONFERENCIA DEL Dr. IRURETA GOYENA

El ilustrado profesor de Derecho Penal en nuestra Facultad de Derecho, doctor José Irureta Goyena, no ha querido limitar la enseñanza de esa interesante materia á las aulas universitarias. Es así, que acaba de dar á la publicidad sus notables conferencias eruditas de amena y correcta exposición.

Comprende «El Delito de Hurto» todas las lecciones orales de 1911, tomadas taquigráficamente; y á esta primera obra sucederán otras, complementando así el curso de la indicada materia.

La alta personalidad intelectual del doctor Irureta Goyena, impuesta desde hace ya tiempo á la consideración de todos nos exime de un elogio extenso y detallado. Debemos, sin embargo, hacer notar, que no solo los estudiantes sino también el foro y la magistratura, recibirán con placer entusiastas la reciente obra del distinguido penalista.

El proceso del millón y medio

PROSIGUE EL SUMARIO

Hoy declarará la señorita Eulalia Rubio

Sin novedad alguna de bulto, transcurrió también el día de ayer en lo relativo á la instrucción del proceso sensacional.

Ante el juez doctor Bocage, y en el despacho de éste, prestaron nuevamente declaración Leandro Passeggi, "chauffeur" de la señorita Irma Avegno y la modista Matilde Sánchez, aclarándose algunos puntos dudosos de sus anteriores manifestaciones.

También concurrieron á declarar Cayetano Martínez, "chauffeur" de la señorita Eulalia Rubio y Clementina Buela de González, ex-sirvienta de la familia Avegno.

Hoy, según ya anunciábamos en nuestro número anterior, el juez doctor Bocage se trasladará á la casa de la señorita Eulalia Rubio, en Pocitos, á fin de someter á ésta á nuevo interrogatorio, que amplíe la declaración prestada por dicha señorita el mismo día en que se conoció la fuga de la infortunada Irma Avegno.

A esta nueva declaración asistirá el fiscal doctor Pérez Maggiolo.

Terminada esta declaración, que será indudablemente la más importante después de la prestada por el doctor José Romeu, se interrogará al señor Ladislao Rubio, hermano de la señorita Eulalia.

ENTRE MINISTROS

SALUDOS AFECTUOSOS

Entre el Ministro de Relaciones Exteriores de la Argentina y el de nuestro país se han cambiado los siguientes cordiales saludos:

Buenos Aires, 18 de Junio de 1913. — A Su Excelencia doctor Emilio Barbaroux, Ministro de Relaciones Exteriores.

Montevideo. — Acabo de saber por el ministro Muñoz, que V. E. ha tomado posesión del elevado cargo para el que ha sido designado con encomiable acierto. Congratulóme deveras al ver al frente de la cancillería de Montevideo á un ciudadano tan altamente dotado y cuyas ideas bien conocidas sobre política internacional, aseguran mayor prosperidad si cabe, á nuestras excelentes relaciones.

Quiera V. E. aceptar el testimonio de mi más distinguida consideración. Ernesto Bosch, Ministro de Relaciones Exteriores.

Montevideo, 18 de Junio de 1913.—A Su Excelencia el doctor Ernesto Bosch, Ministro de Relaciones Exteriores, Buenos Aires.—Agradezco vivamente á V. E. los amables conceptos con que me honra en su telegrama de hoy.

Es, para V. E. motivo de congratulación, el conocimiento de mis ideas en materia de política internacional.

Para mí, la presencia de V. E. al frente de la cancillería de Buenos Aires y el hecho de que presida hoy los destinos de la nación argentina el eminente ciudadano á quien debemos el protocolo de 1910, constituyen la mejor esperanza de que pueda asegurarse una mayor prosperidad aún, en las excelentes relaciones de nuestros dos países.

Quiera V. E. trasmitir mis respetuosos saludos al Excmo. señor Presidente doctor Roque Saenz Peña y recibir el testimonio de mi más alta consideración. — Emilio Barbaroux, Ministro de Relaciones Exteriores.

EL MITIN NACIONAL

LOS TRABAJOS PREPARATORIOS

Continúan activamente los trabajos de organización del gran mitin nacional que se proyecta realizar el próximo 18 de Julio contra la reforma inmediata de la Constitución de la República.

La subcomisión de tesoro como la de organización celebran sesiones diarias con el objeto de despachar los asuntos que le ha encomendado el Comité Ejecutivo Nacional. Ayer la secretaría del Comité envió á las comisiones de los partidos y comités antireformistas que funcionan en esta capital la nota dispuesta en la última sesión pidiendo el envío de la nómina de los ciudadanos que han de componer la gran comisión de honor que patrocinará el mitin. Hoy será enviada á los directores de diarios y periódicos del interior de la República la comunicación que se acordó enviarles en la reunión celebrada por el comité en la noche del martes.

Se ha recibido de Buenos Aires una nota de adhesión á la idea del mitin, de la que se dará cuenta en la sesión que celebrará mañana á la tarde en las oficinas de nuestro colega «Diario del Plata».

He aquí la citación que se nos envía para publicar:

«Se cita á los miembros del Comité Ejecutivo Nacional «Pro mitin del 18 de Julio» para la reunión que se celebrará mañana viernes á las 6 de la tarde en los salones de «Diario del Plata», para tratar asuntos de urgente resolución. — La secretaría.»

DESDE EL SALTO

Demostración al doctor Brum—Entrega de un pergamino — El crimen de Arerunguá — Captura de la mujer Gabina

SALTO, 18—Realizóse anteanoche el banquete que los profesores ofrecieron al doctor Baltasar Brum. Anoche tuvo lugar otro banquete en el Club «Juventud Salteña», con la asistencia de más de 130 personas.

Hallábanse presentes, las autoridades y estudiantes del Liceo Politécnico, quienes hicieron entrega al doctor Brum, del pergamino que había hecho Radaelli.

Desfilaron por el salón donde se celebraba la fiesta, 23 niñas estudiantes del Liceo, á las cuales obsequió Brum, con flores.

El menú, bien servido y abundante. La orquesta resultó excelente.

Hablaron el doctor Reta, quien ofreció la demostración, seguidamente habló el periodista Hernández, que entregó un album firmado por los vecinos de Pueblo Nuevo.

Hablaron también, los señores César Miranda y Telmo Manacorda.

Sacáronse varias fotografías del acto.

Encabezaban la mesa, el presidente de la Junta, jefe Político, Intendente, etc. Un núcleo selecto acompañó al doctor Brum hasta su residencia.

El doctor Brum y su esposa, se embarcaron hoy por vía fluvial, con destino á Buenos Aires. Allí aguardará el decreto nombrándole para el cargo de Ministro de Instrucción Pública.

Numerosas damas de la sociedad salteña fueron al puerto á despedir á la esposa de Brum.

—Realizáronse los siguientes enlaces: le señor Miguel Amengual, con la señorita Zulema de las Cuevas y el señor Enrique Fresco Díaz, con la señorita Herminia Caratti.

—Fué aprehendida Gabina Montes de Oca, por el crimen de Arerunguá en la estancia de Parva.

La policía del Salto, Tacuarembó y Paysandú tienen rodeados á los otros criminales y se espera que prontamente serán presos.

Los criminales andan vagando por los montes de Tambores, á caballo de animales robados.

Partió para Arerunguá, el cuerpo [illegible] de la jefatura, para asistir [illegible] á las autoridades locales.—Corresponsal.

MOVIMIENTO DE FUNCIONARIOS

Por el Ministerio de Hacienda se hicieron ayer los siguientes

Venancio Fleitas para procurador de impuestos de la Agencia de Rentas del pueblo Batlle y Ordóñez; Eduardo Daniel Trañon; para auxiliar 2.o de la Dirección de Impuestos Internos; Francisco Morelli (hijo) para sub receptor de Aduana en el Rosario.

Por el Interior:

Para operador de la Sección Ambulancia de la Dirección de Obras Municipales el señor Julio Saldaña.

—Fué aceptada la renuncia presentada por el médico de Policía de Maldonado doctor Máximo Haity, que fué nombrado médico de Policía de San Carlos, nombrándose en su reemplazo al doctor Daniel Cachero.

—Se acordó que el secretario de la Comisión A. de Pantanoso señor Francisco F. Fernández pase con igual carácter á la de Pocitos y el de ésta, señor Alberto Requena, al Pantanoso.

—Para Subcomisario de la 2.a sección de Florida fué nombrado el actual subcomisario de la 1.a Urbana Leopoldo Testa, para sustituir á éste el de igual categoría en la 7.a Rural Leonel H. Callero y en reemplazo de éste al señor Ramón Pereyra.

—Para ocupar el cargo de Ayudante de Enseñanza en el Asilo "Diego Young" de Fray Bentos, se designó á la señorita Delia Amaral.

—Fué aceptada la renuncia presentada por el señor Vicente Gaiardo del cargo de Ayudante Litógrafo de la Administración de Lotería.

Unión Industrial Uruguaya

Sesión del Consejo Directivo

Celebró sesión ayer el Consejo Directivo de la Unión Industrial Uruguaya, bajo la presidencia del señor Francisco E. Grafigna con asistencia de los señores Juan D. Lanza, Antonio Barreiro y Ramos, doctor Luis C. Caviglia, Juan R. Bidegaray, Roberto Delacre, José Liard, Juan L. Valle, Miguel Jaume Bareda, Emilio E. Peirano y Alejandro P. Forel.

La corporación despachó todos los asuntos que estaban pendientes de resolución y entre ellos el relacionado con el nombramiento de asesor letrado honorario que temporalmente abandona el doctor Javier Mendivil. Para sustituirlo con carácter interino quedó designado el doctor Alejo Arocena, quien comunicó por nota que aceptaba el ofrecimiento que se le hizo de dicho cargo.

ASISTENCIA PÚBLICA

REUNIÓN DEL CONSEJO

Se reunió ayer á las 6 p. m. el Consejo de la Asistencia Pública Nacional, bajo la Presidencia del doctor Claudio Williman y con asistencia de los señores Etchepare, Sanguinetti, Lerena, Pons, Martirené, Turenne, Pouey, Supervielle, el señor Director General doctor Scoseria, actuando el prosecretario señor J. R. Hansen.

Después de darse cuenta de los asuntos entrados se reconsideró la planilla de presupuesto del Asilo Dámaso Larrañaga, votándose la creación de dos puestos de practicantes.

En consideración el informe de la Comisión Técnica en el asunto relativo al arancel para el cobro de la asistencia prestada á pudientes por el Servicio Permanente de Asistencia de Urgencia, se resolvió después de un cambio general de ideas pasarlo nuevamente á Comisión.

Se votó un crédito de $ 2.355,07 para renovación de varias pólizas de seguros.

Trenes para obreros

Organización de servicios

La Sociedad Comercial y La Transatlántica presentaron á la Municipalidad los horarios que regirán para el servicio de trenes para obreros.

La Dirección de Rodados informó en los mismos proponiendo algunas modificaciones, que en breve estudiará la Comisión especial de Tranvías de la Junta, encargada de dictaminar en este asunto.

Actividades nacionalistas

Reunión del Comité pro-inscripción

Se cita á los señores Domingo Baqué, Héctor Luis Barroz, Ismael Cortinas, Pedro Echevarría, Alfredo García Morales, Luis Alberto de Herrera, Alberto Heber Uriarte, Rogelio B. Mendiondo, Miguel R. Manrrupe, Manuel Oribe Coronel, Benjamín Ferreira Bustamante, Eduardo Rodríguez Larreta, Octavio Rodríguez, Francisco Rodríguez Larreta, José María Silva y Antuña, y Héctor Ubios Imás para la reunión que celebrará el Comité pro-inscripción cívica, hoy 19 á las 8 y 30 de la noche, en el Club Nacional.—Francisco del Campo, presidente; Luis Enrique Andreoli, Mario Balparda Blanco, Ruperto Sienra Lessa y Juan V. Barbat.

Expedición de recaudos

El Comité pro-inscripción cívica recomienda á los nacionalistas se apresuren á solicitar los recaudos de que necesitan para la inscripción. Tales pedidos pueden formularse en los locales siguientes:

Club Nacional, calle 25 de Mayo 520, de 9 a. m. á 12 de la noche.

Club Juan Pedro Salvañach, calle Ituzaingó 1311.

Club Juan José de Herrera, calle Uruguay 1159.

Club Diego Lamas, calle Yaguarón esquina Nicaragua.

Club Timoteo Aparicio, calle 18 de Julio, (Unión).

Club Guillermo García, calle Hipódromo, (Maroñas).

Comisión de la 12. sección, calle Reducto 188.

Club Rafael Pons, calle Millán N.o 39.

Club Juan José Muñoz, calle Guadalupe 222, esquina Joaquín Requena.

IMPORTANTE

AVISAMOS AL PUBLICO en general y especialmente á los comerciantes é industriales, que la «Empresa de EL SIGLO y «La Razón» no ha autorizado á nadie para que contrate avisos con destino á una pretendida guía con el nombre del primero de nuestros diarios, y menos para que se cobre por adelantado. El único anuario vinculado con nuestra empresa es el «ALMANAQUE DE «EL SIGLO» Y GUIA NACIONAL», y no tiene por consiguiente, nada que ver con nosotros, ninguna otra obra que se anuncie con nombre parecido.

Además, los corredores del «ALMANAQUE DE «EL SIGLO» Y GUIA NACIONAL» que llevan documentos que los acrediten como tales, nada cobran ni piden por adelantado.

Hacemos esta advertencia, sin perjuicio de las medidas que se adoptarán contra quienes se propongan sorprender la buena fe del público.

Club Leandro Gómez, calle Grecia 98, (Villa del Cerro).

Club Basilio Muñoz, Villa del Cerro.

Club Juan Antonio Lavalleja, calle Canelones esquina Juan D. Jackson.

Comité de la 15 sección, calle San Salvador 1127 y Orillas del Plata 818.

Club Manuel Oribe, calle Pereira al lado de la Estación de los Pocitos.

Club Bernardo P. Berro, calle Defensa esquina Isla de Gorriti.

Monumento á Rivera

El proyecto presentado á la Cámara

H[illegible] el texto del proyecto presentado á la Cámara de Representantes por los diputados señores Martínez Thedy y [illegible], relativo á la erección de un monumento al general Rivera.

Artículo 1.o Declárase de [illegible] para la erección de un monumento nacional á la memoria del general Fructuoso Rivera.

Art. 2.o El monumento se erigirá en la plaza [illegible] al frente del nuevo Palacio Legislativo proyectado, sobre el [illegible] de la portada de honor del mismo edificio.

Art. 3.o El monumento se hará por concurso [illegible] entre los artistas de reputación en este género, [illegible].

Art. 4.o Los gastos de [illegible] serán costeados por [illegible] hasta el precio de Montevideo [illegible] del Estado.

Art. 5.o El [illegible] del Estado para la manutención de [illegible] y las garantías del caso. Habrá un premio de dos mil pesos para el boceto preferido [illegible] y otro de mil pesos [illegible] para [illegible]. Los bocetos [illegible] en el Museo de Bellas Artes [illegible] del Estado.

Art. 6.o El Poder Ejecutivo designará una Comisión [illegible] de todos los trámites del concurso que determina esta ley [illegible] compuesta de [illegible] Intendente y del Museo de Bellas Artes y del Museo Histórico.

Art. 7.o Comuníquese, etc.

UNIVERSITARIAS

NUEVO ESCRIBANO

Ante una mesa examinadora que fué presidida por el Decano doctor José Cremonesi, rindió ayer examen general [illegible] de notarios, en la Facultad de Derecho y Ciencias Sociales, el señor Mario Guadalupe, siendo aprobado con la calificación de muy bueno por unanimidad.

EL TITULO DE REMATADOR

Proyecto del diputado Ferrer Olais

El diputado Ferrer Olais presentó ayer á la Cámara de que forma parte el siguiente proyecto de ley:

Artículo 1.o El título de rematador [illegible] al martillero hábil, á quien lo posee para ejercer ese oficio en todo el territorio de la República.

Art. 2.o Para el próximo ejercicio regirá una patente uniforme de cuarenta pesos para rematadores.

Art. 3.o Deróganse las disposiciones legales que se opongan á la presente ley.

Art. 4.o Comuníquese, etc.

En la exposición de motivos que acompaña á este proyecto, dice su autor:

"De modo que, con la sanción de este proyecto se legalizaría una situación de hecho, más ó menos disfrazada con las usuales indicaciones de que determinada persona «llevará el martillo», ó que el remate se verificará «bajo la bandera» de tal ó cual rematador, proceder hasta ahora tolerado por las autoridades, como reconocimiento implícito de una práctica lícita."

En el hospital Vilardebó

Visita del señor Pickman

Ayer á las 2 de la tarde visitó el hospital Vilardebó el hipnotizador francés que actúa en el teatro Urquiza, á fin de hacer en aquel establecimiento algunas de sus experiencias científicas.

Al acto asistieron el Director de la Asistencia Pública, doctor José Scoseria, secretario y pro-secretario de la Institución doctor Carlos Gurméndez y señor Marquez Valdez, el director del hospital Vilardebó doctor Olivera, los doctores Bernardo Etchepare, Abel Zamora y G. Arrizabalaga, médicos del establecimiento mencionado y numerosos practicantes y estudiantes de medicina.

Pintura de los edificios

El uso de colores fuertes

La Junta, con motivo de una consulta que se le hizo á propósito de si regía para los edificios ubicados dentro de la línea de la calzada la ordenanza de 31 de Agosto de 1911 sobre pintura de los frentes con colores claros, acordó ayer declarar que aquella alcanza á las propiedades construídas en el interior de las quintas, quedando así mismo sujetos á tal disposición los frentes paralelos á los que miran á la vía pública.

El radio que ha señalado en la ordenanza es el siguiente:

Por el Norte el arroyo Miguelete y el Camino Propios y por el Sur el mar.

La reglamentación se ha dictado como medio de evitar el uso de colores fuertes en los edificios, que tan mal efecto causan.

NOTAS DE FENIX

Hipnotismo

Malos vientos soplan en Chile para los que dan funciones con experiencias de hipnotismo y sugestión, careciendo de título profesional que abone su competencia y garantice al público contra engaños á los cuales les sería aplicable un capítulo del Código Penal. En tal concepto, según referimos días pasados, fué arrestado en Santiago el hipnotizador Onofroff, por mandato judicial, y poco después le sucedió lo mismo en Valparaíso al señor Raúl Kurtz.

En virtud de esos incidentes y de la controversia que han suscitado en la prensa, el señor Alcazaga se propone presentar un proyecto de ley, calcado, en parte en la legislación belga, reglamentando las prácticas hipnóticas y fijando responsabilidades en determinados casos.

Dicho proyecto prohibe "las sesiones de hipnotismo real y de seudo-hipnotismo, excepto cuando tengan un fin médico ó de experimentación científica ó cuando los tribunales de justicia, previa solicitud de la parte agraviada ó acusada, consideren prudente el empleo de ellas como medio de investigación."

Para emplear el hipnotismo débese exhibir á la autoridad administrativa el certificado expedido por los facultativos que lo hubieren aconsejado, como asimismo cumplir en la ejecución diversas formalidades complementarias.

Otros artículos versan sobre las responsabilidades que acarrean las sugestiones delictuosas, tales como la perpetración de un delito y el hacer firmar ó escribir obligaciones, hallándose el sujeto en estado hipnótico.

Tal es lo esencial del trabajo del señor Alcazaga, tanto más útil cuanto que se trata de cuestiones relativamente nuevas, que aún requieren estudios y observaciones para pronunciarse sin vacilaciones en el campo de la legislación.

Dios del Olimpo

El Beethoven concebido como un Dios del Olimpo le ha valido al escultor alemán Max Klinger colocarse á la cabeza de todos los escultores contemporáneos. "Nosotros (dice un articulista) no conocemos, francamente, una obra de escultura antigua ó moderna (inclusive el Moisés de Miguel Angel y el Victor Hugo de Rodin) que posea tan monumental fuerza intrínseca, esplendor, suntuosidad y originalidad en su formación como el Beethoven del que aquí nos ocupamos. Es única en su especie!

Mármol, bronce, oro, marfil y piedras preciosas son los elementos de que se compone esta obra. Y esta combinación de elementos no nos debe de extrañar, porque en las obras plásticas de Max Klinger el color desempeña un papel muy importante. La base es una mezcla de rojo obscuro y violeta. El trono de bronce; y los brazos del mismo, de oro. El cuerpo de Beethoven es de mármol blanco de Syra; y el águila sentada á los pies de este de mármol negro de los Pirineos. De marfil son las cabezas de los ángeles que aparecen en el respaldo del trono. El artista nos presenta á Beethoven en el momento de la creación artística. El cuerpo inclinado hacia adelante; los puños cerrados; la mirada dirigida hacia lo lejos. Todo tiene algo de la "busca de Prometeo" y "rabia reconcentrada". Una vez que el pensamiento haya encontrado terreno firme, y que el encorvado cuerpo se erija, el águila levantará el vuelo hacia las regiones etéreas. Y esta es la asociación de ideas que nos despierta la alegoría del águila: el vuelo de ideas de Beethoven, y que abarcan el mundo entero.

El que la mayoría de los escultores alemanes presenten en sus obras plásticas las figuras casi desnudas, nos hace recordar una de las teorías estéticas de Schopenhauer. Como quiera que el monumento se levanta á la persona "ideal", no á la "real", al héroe como tal, al portador de tal ó cual cualidad, autor de tales obras ó acciones, no al hombre, tal como luchó en el mundo, impregnado de todas las flaquezas y faltas, que van anejas á nuestra naturaleza; y como éstas no debían glorificarse juntamente, tampoco su levita y sus pantalones, tal como los llevó. Más como hombre ideal, preséntase en figura de hombre, vestido solamente según la costumbre de los antiguos; es decir, medio desnudo. Y así únicamente está también á la medida de la escultura, que como tal, remitida sólo á forma, exige la forma humana completa é indiferente."

Un recurso curioso

En la capital de Bolivia debe dominar la afición al billar, con una intensidad desconocida en otros países, cuando se le toma como fuente de recursos municipales para acometer una obra que sin duda alguna ha de absorber considerables sumas.

Trátase de construir allí casas para obreros, y al efecto el concejal señor Francisco Soto Polar ha presentado un proyecto que contiene las siguientes cláusulas:

Se establece el impuesto de timbre denominado de "Beneficencia Obrera", sobre cada ronda ó mesa de carambolas ó de billas que se juegue en los establecimientos públicos de la localidad.

"Dicho impuesto consistirá en un timbre del valor de "diez centavos", que será entregado cancelado á cada jugador por el dueño del establecimiento después de cada mesa ó partida de billar ó de billas, agregando el valor del impuesto sobre el precio e la partida. Los timbres serán emitidos por el Tesoro Municipal, de donde deberán adquirirlos en cantidades proporcionales los propietarios de todos los establecimientos públicos con billar.

"Las sumas provenientes de este impuesto serán destinados exclusivamente al servicio de amortización é intereses de un empréstito que será contratado para la construcción de "Casas para Obreros", cuyo uso y adquisición será oportunamente reglamentado.

Familia larguísima

Cuando murió el rey de Siam, Chulalongkorn, dejó 604 viudas, como diríamos nosotros, las cuales, según él, jamás le dieron que hacer, porque, según él, también, nunca les hizo caso.

Su hijo, el actual soberano Maha Vajaravuth, en el espacio de dos años ha logrado reunir 407 compañeras, algunas de las cuales se llevan entre sí como perros y gatos. No hay día que no hayan unas cuantas cabezas rotas, llantos, gritos, arañazos, etc., y el rey está tan aburrido que piensa licenciarlas á todas y convertirse al monogamismo. El bueno de Vajiravuth es débil de cuerpo y alma y como que se educó en París quiere mujer francesa y elegante. Lo malo es que en París se cree que en Siam los naturales son "pegados de dos en dos" como los hermanos siameses de renombre universal, y nadie se quiere casar con él, ni temporalmente siquiera.

Su Majestad Vajiravuth tiene la friolera de once hermanos legítimos, de padre y madre, unos 115 medios hermanos, también legítimos, 234 hermanos, así, así, entre legítimos y no, y unos cuantos centenares de hermanos ilegítimos. Es, además, sobrino carnal del Sol y sobrino político de la Luna y sin duda se halla emparentado con todas las Constelaciones.

Después de muerto

Una correspondencia de Nueva York, refiere que la apertura del testamento de Morgan ha causado profunda sorpresa. Si se prescinde de la colección artística cuyo valor es absolutamente caprichoso, apenas si ha dejado unos cuarenta millones de dollars entre propiedades, valores y dinero.

Lo admirable es que con esa pequeña fortuna, relativamente, el anciano Morgan haya podido dominar el mercado como lo ha dominado en los últimos diez años. No menos de dos mil millones de dollars diz que estaban siempre á su orden, que lo constituían los depósitos en los bancos que él "mandaba" de un modo ó de otro. Cualquiera emisión de bonos, por grande que fuera, podía negociarla la casa de Morgan, pues podía hacérselos comprar á prorata entre los bancos afiliados y quedarse sólo con su sabrosa tajada. No en vano la gente aspira tanto á "manejar" fondos aunque sean ajenos.

Los que creían que la ciudad iba á heredar la colección famosa, se han dado un chasco, y grande; lo más que pueden esperar es... seguirla viendo en el Museo Metropolitano. Nadie sabe el verdadero valor de la tal colección, que para comprar es muy fácil cuando se paga tan espléndidamente como lo hacía Morgan, que adquiría hasta baratijas, de vez en cuando. Pero venderla y realizar una fortuna como la que dicen que representa, es punto menos que imposible. La conservación resulta como la del elefante blanco; el seguro solamente, que está en el límite que aguantan las compañías en conjunto, asciende á 20.000.000 de pesos y la prima cuesta unos 60.000 pesos anuales. Luego los guardianes, peritos, limpiadores, etc. Es un gusto que se lo pueden dar apenas unas veinticinco personas en el mundo entero.

El morro de Arica

Días pasados celebraron sesión en Lima los miembros de la sociedad "Sobrevivientes de Arica", acordando por unanimidad otorgarle el título de presidente honorario al doctor y general don Roque Sáenz Peña, actual gobernante de la República Argentina y uno de los oficiales que en las filas peruanas defendieron el morro de aquella plaza, asaltado por tropas chilenas el 7 de Junio de 1880.

El diario "La Mañana", de Santiago, recuerda esa sangrienta jornada en estos términos:

"Conmemora hoy el pueblo chileno el 33.o aniversario del glorioso y épico asalto del Morro de Arica y toma del puerto, por nuestras invencibles huestes.

1800 hombres al comando del bravo coronel don Pedro Lagos, de frente y á pecho descubierto, asaltaron y tomaron las formidables posiciones del ejército peruano, defendidas por 1400 soldados de línea, 16 fuertes, 19 grandes cañones y numerosas minas.

Jefes de estas posiciones eran los bravos peruanos Bolognesi y Moore, que hicieron prodigios de valor, muriendo ambos en sus puestos y con las armas en la mano, porque, como contestó Bolognesi al mayor don Juan de la Cruz Salvo, —que le pedía en nombre del jefe chileno la rendición de la plaza y entrega del Morro, para evitar la efusión de sangre:—**estaba dispuesto á salvar el honor de su país, quemando el último cartucho.**

Tomado el puerto, el comandante Sánchez Lagomarsino, del "Manco Capac", fondeado en la bahía, abrió las válvulas y lo echó á pique, embarcándose en los botes para ir á entregarse prisionero, con 120 hombres de tripulación, á bordo del vapor chileno "Itata".

Nuestras pérdidas fueron en total 3 jefes y oficiales muertos, 19 heridos. De tropa tuvimos 114 muertos y 337 heridos. Las bajas del enemigo fueron enormemente superiores: 700 muertos y más de 100 heridos quedaron sobre el campo de batalla.

En nuestro poder quedaron 1328 prisioneros, de los cuales 113 eran jefes y oficiales."

Notas curiosas

Un ingenioso ladrón de Inglaterra acaba de inventar un nuevo procedimiento para despistar á la policía, la cual muchas veces se quedó perpleja ante el hecho de que en las cercanías de casas que habían sido robadas sólo se encontraban huellas de caballo. Por un descuido del ladrón, se descubrió el medio con el que tan bien disimulaba su rastro que, como verán nuestros lectores, consistía sólo en unas herraduras que se adaptaba á los pies, y en unos bastones cuya extremidad afectaba también la forma de una herradura de caballo.

—Los famosos perros de San Bernardo, que hasta el presente había sido imposible adquirir en el convento mismo, podrán ser comprados en lo sucesivo, habiendo tomado los monjes del convento tal determinación en vista de la explotación indebida que se hacía valiéndose del nombre de esa raza, abusos que no podrán cometerse en lo sucesivo, pues cada perro será vendido con su respectivo pedigree.

—El sueño eléctrico, señalado por M. Stéphane Leduc á la atención de los hombres de ciencia, es un estado análogo al sueño producido por el cloroformo. El sujeto, acostado, permanece sin movimientos voluntarios é insensible aún á las más dolorosas excitaciones. Se mantiene en ese estado mientras dura la corriente eléctrica y, al cesar ésta, despierta en el acto sin sentir dolor.

—Según las últimas estadísticas, Bélgica cuenta, para una población de siete millones y medio de habitantes, con 3309 cervecerías, habiendo declarado al fisco en el curso del año de 1912, la venta de 205.064.127 litros de cerveza, lo que hace que con cierta razón se afirme que los belgas constituyen la nación más sedienta de Europa.

—No todos los baños limpian, sino que, según los microbiologistas, la mayor parte dan el resultado contrario. El profesor Hidaka ha bañado en la misma tina á tres individuos. Después de cada baño era la tina limpiada rápidamente con agua fría y llenada de nuevo. Al primer bañista se le encontraron sobre la piel de la espalda 420 colonias microbianas antes del baño y 1009 después del mismo. Al segundo bañista se le encontraron 84 colonias antes y 270 después, y, al tercero, 60 antes y 280 después de bañarse.

—Se acaba de celebrar en Berlín un concurso de cabelleras, en el que podían tomar participación todas las mujeres menores de treinta años. El contingente de personas que acudieron á disputarse el premio fué muy numeroso, resultando agraciada una joven cuyo pelo era cincuenta centímetros más largo que el de todas sus competidoras.

—Los primeros derechos de aduana por el paso de aeronaves los entregaron los alemanes á las autoridades francesas con motivo de que el dirigible "Zeppelin" cayó en territorio francés el día 3 de Abril, importando dichos derechos la suma de dos mil dólares.

—Entre los collares más extravagantes con que alguna dama ha sido obsequiada, sin duda alguna, es el que ha sido ofrecido á la señora Porter al llegar á Johannesburg, Africa del Sur, de regreso de una cacería, en la que su marido fué devorado por una tribu de caníbales. El collar con que fué obsequiada estaba hecho con los dientes del infeliz esposo de Mrs. Porter.

Fenix

Cuerpo Legislativo

CAMARA DE SENADORES

SESION DE AYER

LA PRESIDENCIA DEL BANCO HIPOTECARIO

Presidida por el doctor Vidal se reunió ayer tarde la Cámara de Senadores.

Abierto el acto se dió cuenta de los siguientes asuntos entrados:

El P. E. remite un mensaje acompañando la investigación sumaria levantada con motivo de irregularidades cometidas por la Administración Agronómica del Salto y solicita venia para separar de sus puestos á las personas que en la misma resolución se mencionan.—(A la Comisión de Legislación).

—Los senadores doctores Manuel B. Otero y Domingo Arena presentan un proyecto de decreto por el que se acuerda pensión á la señora María Lungo y á sus hijos menores.—(A la Comisión de Peticiones).

—La Honorable Cámara de Representantes remite con antecedentes un proyecto de ley por el que se fija en ocho horas el trabajo diario de los obreros.—(A la Comisión de Legislación).

—La Comisión de Fomento se expide en la solicitud de don Guillermo Wythes sobre concesión para la construcción de un ferrocarril internacional.—(Repártase).

—Las señoras Leonor Fonseca de Leal, Sofía Larrazabal, Sofía Aguirre de Almada, Josefa Vázquez Sagastume de Alves, Sara Ambrosia Susviela, Teresa Cerruti de Mallarini y el señor Delfino Otero, solicitan pensión.—(A la Comisión de Peticiones).

—La señora Nieves Fernández Espiro solicita despacho de su anterior petición.—(A sus antecedentes).

—La señora Juana Güelmo de Cales solicita pensión.—(A la Comisión de Peticiones).

—La señora María González de Massini y señoritas Juana y Adelaida Marfetán, Atanasia Esmeralda y Tacia, Ramona Solari, solicitan pensión.—(A la Comisión de Peticiones).

—Las señoritas Ana y Enriqueta Viana, solicitan devolución de antecedentes.—(Entréguese por secretaría previo recibo).

—La señora Matilde Buero de Martínez, solicita pensión.—(A la Comisión de Peticiones).

—La Comisión de Peticiones, se expide en la de las señoras Bernarda Echeveste de Bermúdez, Francisca Octaviana Congett de Lago, Felicia Soria, Carmen Piñeyro de Vicente y Rosa y María Pirotto.—(Repártanse).

Una rectificación

El senador **Albin** manifiesta su extrañeza de que habiéndose impedido moralmente para firmar un informe recaído en una solicitud de pensión, hubiera aparecido su nombre en el mismo, al publicarse en el "Diario Oficial".

Como se trata de un error, pide que sea rectificado, prometiéndolo así, la mesa.

Venia para nombrar al señor Serrato

A pedido del senador **Fleurquin** el Senado pasa á sesión secreta á fin de tratar el pedido de venia formulado por el Poder Ejecutivo para designar al señor José Serrato Presidente del Banco Hipotecario del Uruguay.

Esta venia fué concedida sin observación alguna.

El acto no fué para más.

CAMARA DE REPRESENTANTES

SESION SIN NUMERO

No pudo celebrar sesión ayer por falta de número la Cámara de Representantes.

Eran las cuatro y doce minutos cuando el señor Gómez declaró que no era posible sesionar, dándose cuenta de los siguientes asuntos entrados:

La Honorable Cámara de Senadores remite con sanción un proyecto de Decreto sobre cómputo de servicios al señor José Lois.—(A informe de la Caja de Jubilaciones y Pensiones Civiles).

—La misma envía sancionados los siguientes proyectos de decreto sobre pensión: Rosalía P. Gómez de Bermúdez, Juana Catan de Bottaro, Laura M. Isola de Villaurreta, Juliana Isolina Sandoval, Rita Alcira González, Rosa Oddone de Escuder, Mauricia Possi de Martini, Pilar Costa de Rosas, Rosa Bonora de Fernández Vedia, Margarita Rava de Alonso, Juana y Justa de los Santos, Valentín Astor y cómputo de servicios de acuerdo con la ley de 1838 al señor Tomás Claramunt.—(A la Comisión de Peticiones).

—La Comisión de Fomento se expide en el proyecto que modifica el art. 10 de la ley sobre pavimentación en la ciudad de Montevideo.—(Repártase).

—La Comisión de Peticiones se expide en las siguientes solicitudes: Luciana Carriquiri de Picasso, Jacinta Martínez de Sandoval, Carmen Alvarez de Segovia, Carmen Rodríguez de Sánchez, José M. Fortes, Juana y Adriana Rincón y Rafaela Marcos García.—(Repártase).

—El señor Lamy Dupuy presenta una exposición relativa al proyecto de los señores diputados Sánchez, Soca, Martínez Thedy y Colistro sobre construcción de un edificio en el "Solar Artigas" para asiento de una Escuela pública.—(A la Comisión de Instrucción Pública).

—La señorita Josefa Alcalá Rubí, señora María Burgos de Solaro, solicitan pensión.—(A la Comisión de Peticiones).

—La Comisión de Hacienda se expide en el proyecto de ley del Poder Ejecutivo que fija los derechos á la exportación á los cueros y derivados.—(Repártase).

—La Comisión de Fomento informa el proyecto de ley del Poder Ejecutivo para imponer un límite en la altura de la edificación en ciertos parajes, á fin de conservar la perspectiva de los mismos.—(Repártase).

Asuntos distribuidos

Ayer fueron distribuidos á estudio de los senadores los siguientes asuntos:

Proyecto de ley de la Cámara de Representantes por el que se crea la Comisión revisora de pensiones; proyecto de ley del diputado Aragón y Etchart, por el que se declara renta Municipal la imposición establecida á los biógrafos por la ley de Patentes de giros; proyecto de ley por el que se determina la patente de giro para los seguros sobre vehículos de tracción á sangre; proyecto de ley por el que se autoriza al Banco Hipotecario del Uruguay para emitir cinco millones de pesos en Títulos hipotecarios que correspondan á la serie O.

Los informes de las respectivas comisiones en estos asuntos son completamente favorables y aconsejan la sanción de los mismos en igual forma que lo hizo la Cámara de Representantes.

—La Cámara de Representantes distribuyó á estudio de los diputados el proyecto de presupuesto de la Escuela de Veterinaria. El informe en este asunto fué redactado por el doctor Toscano.

ASAMBLEA GENERAL

Como consecuencia de la falta de número en la Cámara de Representantes, no pudo tampoco reunirse por igual motivo la Asamblea General, que había sido citada para tratar el proyecto de ley de tasación de costas judiciales.

LABOR DE COMISIONES

Se reunieron ayer las Comisiones de Presupuesto y Peticiones, presididas respectivamente, por los señores Mora Magariños y Moratorio (J. C.), ocupándose de diversos asuntos que tienen en sus carpetas.

Sesión de hoy

La Cámara de Representantes ha sido citada para esta tarde á la hora de costumbre.

La orden del día para esta sesión es la misma.

Tranvías eléctricos

Ampliación de servicios

La Municipalidad y por moción del doctor Fausto Veiga resolvió ayer:

1.o En el deseo de satisfacer las exigencias de la población, se acuerda obligar á las empresas de tranvías eléctricos La Comercial y La Transatlántica á poner trenes acoplados en todos los coches motores que salgan á la vía desde las 11 a. m. hasta las 2 p. m., que son precisamente las horas en que el público más necesita para ir á su domicilio y regresar á sus ocupaciones.

2.o La Intendencia tendrá á bien comunicar esta medida á la Dirección de Rodados y exigirle la más eficaz vigilancia en el deseo de que las empresas no violen lo dispuesto, aplicándoles en tal caso las penas que indican los reglamentos vigentes.

La resolución tiende á evitar protestas del público, pues es sabido que después de las 11 a. m. se hace difícil tomar los trenes, lo mismo que á la 1 p. m. por ser las horas en que la mayoría de los empleados de casa de comercio hacen viajes obligados.

Deportes y deportistas

CARRERAS

LA REUNION DEL PROXIMO DOMINGO

Los forfaits

Premio Argentino—1400 metros—Tyranny 47 kilos, White Star 41, Albahaca 43, La Boiteuse 40.

Premio Vengador — 2000 metros — Poltrón 57 kilos, Zalamero 43, Bantam 47 Aeroplane 50.

LA REUNION DEL 29 DE JUNIO

Programa de entradas

1.a carrera—Premio Mixto—Para caballos de 3 años y más edad perdedores ó que no hayan corrido y para ganadores hasta de 3 carreras.—Peso: 50 kilos. Recargo de 3 kilos por cada carrera ganada. Descargo de 3 kilos al que se inscriba con la base de $ 500 para ser vendido en remate si resultare ganador.—Premio: $ 1.100 al 1.o y 110 al 2.o.—Entrada: $ 15.—Distancia: 2000 metros.

2.a carrera—Premio Henry—Para potrillos de dos años que no hayan ganado ó corrido.—Peso: 55 kilos.—Premio: $ 1.300 al 1.o y 130 al 2.o.—Entrada: $ 15.—Distancia: 1300 metros.

3.a carrera—Premio Sísifo II—Para potrancas de dos años que no hayan corrido ó ganado. — Peso: 55 kilos. — Premio: $ 1.300 á la 1.a y 130 á la 2.a.—Entrada: $ 15.—Distancia: 1300 metros.

4.a carrera—Premio Zarzuela—Para caballos de 3 años y más edad que no hayan ganado más de $ 4.000.—Peso: 52 kilos. Recargo de 2 kilos por cada $ 1000 ó fracción mayor de $ 500 ganados. Los perdedores que hayan disputado más de 5 carreras en el país tendrán 3 kilos de descargo.—Premio: $ 1.000 al 1.o y 100 al 2.o. Entrada: $ 15.—Distancia: 1600 metros.

5.a carrera—Premio Independencia (clásico) — Distancia: 1600 metros. — Declaración de forfait el lunes 23 de Junio á las 8 y 1/2 p. m.

6.a carrera—Premio Cantina—Handicap para caballos ganadores hasta $ 8.000.—Premio: $ 1.200 al 1.o y 120 al 2.o.—Entrada: $ 15.—Forfait: $ 5.—Distancia: 1600 metros.

7.a carrera—Premio Cicerón—Handicap para todo caballo ganador. — Premio: $ 1.300 al 1.o y 130 al 2.o.—Entrada: $ 15. Forfait: $ 5.—Distancia: 1400 metros. Sin descargo para aprendices.

8.a carrera—Premio Requisa—Handicap para todo caballo ganador.—Premio: $ 1500 al 1.o y 150 al 2.o.—Entrada: $ 15.—Forfait: $ 5.—Distancia: 2300 metros. Sin descargo para aprendices.

La apertura de cartas el lunes 23 de Junio á las 8 y 1/2 p. m. El handicap el martes 24. La declaración de forfait el miércoles 25 á las 4 p. m.

CARRERAS BONAERENSES

PRONOSTICOS PARA LA REUNION DE HOY

Ultima Hora—1.a carrera, Bamboche; 2.a, Elf; 3.a, Sir Florizel; 4.a, H. Plantagenet; 5.a, Carlos XII; 6.a, Pipita; 7.a, Alerte; 8.a, Leoncio.

El Diario—1.a carrera, Bamboche; 2.a, Alsacia; 3.a, Tachuela; 4.a, La Esperanza; 5.a, Bizcocho; 6.a, Malpica; 7.a, Alerte; 8.a, Saavedra.

Campo y Sport—1.a carrera, Bamboche; 2.a, Alsacia; 3.a, Beta; 4.a, H. Plantagenet; 5.a, Alúmine; 6.a, Pipita; 7.a, Alerte; 8.a, Leoncio.

La Tarde—1.a carrera, Bamboche; 2.a, Alsacia; 3.a, Tachuela; 4.a, La Esperanza; 5.a, Alúmine; 6.a, Pipita; 7.a, Alerte; 8.a, Leoncio.

Tribuna—1.a carrera, Bamboche; 2.a, Alsacia; 3.a, Lord Lelian; 4.a, Nikel; 5.a, Alúmine; 6.a, Pipita; 7.a, Tirteo; 8.a, Leoncio.

El Tiempo—1.a carrera Naamá; 2.a, Alsacia, 3.a, Montt; 4.a, Mérito; 5.a, Alúmine; 6.a, Malpica; 7.a, French; 8.a, Leoncio.

Azzaman — 1.a carrera, Bubbles; 2.a, Elf; 3.a, Más ó Menos; 4.a, Casilda; 5.a, Alúmine; 6.a, Ayesha; 7.a, French; 8.a, Leoncio.

Vida Sportiva—1.a carrera, Bamboche; 2.a, Alsacia; 3.a, Sir Florizel; 4.a, H. Plantagenet; 5.a, Alúmine; 6.a, Pipita; 7.a, Pommard; 8.a, Leoncio.

Revista Sportiva—1.a carrera, Bamboche; 2.a, Alsacia; 3.a, Beta; 4.a, H. Plantagenet; 5.a, Alúmine; 6.a, Pipita; 7.a, Pommard; 8.a, Saavedra.

El Argentino—1.a carrera, Button Hole; 2.a, Rochela; 3.a, Go Bang; 4.a, H. Plantagenet; 5.a, Trifle; 6.a, Viña; 7.a, Alerte; 8.a, Saavedra.

La Libertad—1.a carrera, Fumiste; 2.a, Rochela; 3.a, Go Bang; 4.a, Fantasma; 5.a, Trifle; 6.a, Malpica; 7.a, Pommard; 8.a, Saavedra.

Caras y Caretas—1.a carrera, Naamá; 2.a, Alsacia; 3.a, Montt; 4.a, Mérito; 5.a, Alúmine; 6.a, Malpica; 7.a, French; 8.a, Leoncio.

P. B. T.—1.a carrera, Button Hole; 2.a, Alsacia; 3.a, Go Bang; 4.a, La Esperanza; 5.a, Alúmine; 6.a, Pipita; 7.a, Alerte; 8.a, Leoncio.

Fray Mocho — 1.a carrera, Bamboche; 2.a, Rochela; 3.a, Fría; 4.a, Chito; 5.a, Bizcocho; 6.a, Pipita; 7.a, Pommard; 8.a, Saavedra.

Roma—1.a carrera, Canario; 2.a, Rochela; 3.a, Montt; 4.a, Nikel; 5.a, Carlos XII; 6.a, Pipita; 7.a, Alerte; 8.a, Leoncio.

Il Maldicente—1.a carrera, Stud Paraíso; 2.a, Rochela; 3.a, Beta; 4.a, Fantasma; 5.a, Alúmine; 6.a, Demencia; 7.a, Pommard; 8.a, Saavedra.

La Actualidad—1.a carrera, Carnot; 2.a, Alsacia; 3.a, Go Bang; 4.a, Mérito; 5.a, Trifle; 6.a, Doncella; 7.a, Alerte; 8.a, Saavedra.

La Prensa de Belgrano — 1.a carrera, Stud Paraíso; 2.a, Alsacia; 3.a, Saint Etienne; 4.a, Chito; 5.a, Alúmine; 6.a, Garantía; 7.a, Alerte; 8.a, Saavedra.

La Voz del Norte—1.a carrera, Bamboche; 2.a, Alsacia; 3.a, Más ó Menos; 4.a, Fanfarrón; 5.a, Alúmine; 6.a, Doncella; 7.a, Abricot; 8.a, Condarco.

La Razón—1.a carrera, Bamboche; 2.a, Alsacia; 3.a, Saint Etienne; 4.a, H. Plantagenet; 5.a, Carlos XII; 6.a, Pipita; 7.a, Alerte; 8.a, Leoncio.

La Capital—1.a carrera, Bamboche; 2.a, Alsacia; 3.a, Más ó Menos; 4.a, H. Plantagenet; 5.a, Trifle; 6.a, Malpica; 7.a, Tirteo; 8.a, Saavedra.

El Starter—1.a carrera, Cataclismo; 2.a, Rochela; 3.a, Go Bang; 4.a, Campero; 5.a, Alúmine; 6.a, Malpica; 7.a, Abricot; 8.a, Condarco.

FOOTBALL

II DIVISION

Partidos para el próximo domingo

SERIE EXTRA

Ballor y Uruguay Onward, en Punta Carreta, á las 3 p. m. Referee: Abraham Pastorino.

SERIE A

Peñarol y Central, en Peñarol, á las 3 p. m. Referee: J. A. Astengo.

Nacional y Bristol, en el Parque Central, á la 1 y 15 p. m. Referee: M. Battaini.

Universal y Wanderers, en el Reducto, á las 3 p. m. Referee: A. Venturini.

SERIE B

Independencia y Reformers, en Punta Carreta, á las 3 p. m. Referee: A. Eduarte Costa.

Universal y Bristol, en el Reducto, á la 1 y 15 p. m. Referee: A. Venturini.

Peñarol y Uruguay Onward, en Peñarol, á la 1 y 15 p. m. Referee: R. Vergara.

COMISION N. DE EDUCACION FISICA

La sesión de ayer tarde

Presidiendo el acto el señor Juan A. Smith y con asistencia de los señores Aubriot, Gómez y Zamora, celebró ayer sesión sin número la Comisión Nacional de Educación Física.

Se dieron cuenta de los siguientes asuntos:

Se leyeron varias de las comunicaciones entre ellas la del Comité del Congreso Médico Latino Americano, Liga Uruguaya de Football, Club Nacional de Regatas, Club de Regatas Universitario, Círculo de Armas, L'Avenir, Newcastle United A. Club.

—Tesorería: presenta los estados correspondientes á su sección por los meses de Marzo, Abril y Mayo, con sus comprobantes respectivos.—A la Contaduría.

—Liga Nacional de Fottball, solicita varios trofeos destinados á los campeonatos.—Pasa á informe de la Comisión de Fomento y Propaganda.

—El señor Fernández Apolo, solicita premios para una carrera de vuelta, ciclista.—A la Comisión de Fomento y Propaganda.

ADUANA

El sumario en el Hangar 5

Continuó ayer el Inspector Mora el sumario que instruye en la Aduana por denuncias de faltas de mercaderías en el Hangar 5 formuladas por el guarda almacén primero, señor Solsona Flores.

La declaración de este empleado duró tres días habiendo terminado ayer.

Hoy continuará el Inspector Mora tomando declaraciones á los demás empleados del Hangar 5.

Vías férreas dobles

Se ha dado comienzo á la colocación de la doble vía férrea en la Darsena I. Al efecto se han trasladado las balanzas que impedían la colocación de rieles, colocándolas próximas á los depósitos.

Las vías dobles quedarán terminadas la semana próxima.

Los despachos diarios

Muy encalmadas estuvieron ayer las operaciones del despacho diario.

Se dió cumplimiento á los permisos que siguen:

Importaciones 260, desembarcos 5, depósitos 4, idem de frutos 1, de tránsito no hubo, removidos 6, reembarcos 57, trasbordos 21, idem de frutos no hubo, exportaciones 11. Total 364.

Buques en descarga

Empezaron ayer á descargar los vapores:

«Romny», inglés, de Liverpool, en A. Leona y G. Artigas 1.

«Río de la Plata» en Washington.

«Eolo» en Mercado de Frutos.

Oficina de Análisis

La sección sustancias alimenticias conformó ayer 20 permisos para comestibles y 9 para líquidos.

Se dió trámite á cinco expedientes siendo de éstos tres por clasificación y dos para análisis.

TRIBUNALES Y JUZGADOS

CONCORDATOS PREVENTIVOS

La gestión de los síndicos

En el concordato judicial de don Ricardo Lujón, radicado en el Juzgado de Comercio de 2.o turno, el síndico presentó su informe en papel común, el juez doctor Lacueva Stirling dispuso la reposición del sellado. El síndico alegó que el cargo era impuesto por la ley, que no era justo ni equitativo que se obligara al sellado y timbres, cuando no se le hacen á los síndicos adelantos para gastos, por lo que entabló los recursos del caso.

Sientan los tratadistas que los síndicos son mandatarios, representantes á la vez de los acreedores y del fallido.

La ley no trae disposición expresa sobre los gastos de la sindicatura en los juicios de concordato preventivo, y es sabido que este procedimiento, el de los concordatos, ha sido establecido para que los concordatarios pueden seguir al frente de sus negocios.

La falta de disposición expresa, como se ha dicho, obliga á recurrir entonces á lo que dispone la ley sobre el mandato comercial, y recorriendo el título respectivo, se descubre la intención de la misma al respecto, que el mandatario ha de hacer desembolso para el cumplimiento del mandato.

El juez actual, siguiendo la tésis de su antecesor doctor Gil, desechó la pretensión del reclamante.

Considerando, dice, que no hay razón para que los síndicos se acojan al beneficio de pobreza, que la ley acuerda en determinados casos, especificados unos, y sujetos á trámites regulares otros.

Que el cargo de síndico de un concordato, difiere en las funciones y prerrogativas que tienen los que ejercen en las quiebras, pues, las que gozan en el primer caso son muy limitadas, mientras que, por la índole de comerciante de los concordatarios, cuyo estado comercial no es extremo, como sucede siempre en los fallidos, hay garantía suficiente para suponer el reembolso del sellado gastado en cumplimiento de un cargo que es remunerativo.

Que el recurso de apelación interpuesto es improcedente, no facultando la ley á los síndicos de concordatos, dentro de sus funciones relativas ya establecidas, derecho alguno para deducir recursos de apelación en ningún sentido y menos en el caso sub-judice, en que el recurso va contra un auto que sólo interesa particularmente al síndico, siendo cual fuere su resultado, contraproducente al concordatario y acreedores, por la pérdida de tiempo que supone la resolución del incidente.

Y por lo dispuesto en los artículos 1525 inciso 4, 1542, y demás concordantes del Código de Comercio.

No hace lugar con costas á los recursos de reposición y apelación interpuestos por el síndico.

CONCORDATO EXTRAJUDICIAL

Disidencia de acreedor

La firma Smith y C.a, en el ramo de maquinaria y artículos de la misma, se presentó en el Juzgado de Comercio de 1er. turno, en solicitud de aprobación de arreglo extrajudicial celebrado con sus acreedores. Expuso en el escrito que éstos eran veinticinco y que sus créditos ascendían á cuarenta y cinco mil setecientos noventa y dos pesos y centésimos, de los cuales acreedores obtuvo la firma de veinte, con un efectivo de treinta y nueve mil quinientos sesenta y nueve pesos y centésimos.

Que por contar así el concordato con la mayoría de personas y capitales, prescripta por ley, venía á pedir la indicada homologación y las diligencias previas que abrían el respectivo juicio.

Por el convenio, los acreedores otorgaban una quinta de 20 o/o y plazos de seis y doce meses para el pago del 80 restante. Lucían á su pie las firmas de Federico Silva, Smith y C.a, Ganzo y C.a, Manuel Rodiño, Tenconi y Garibotti, José Serra, Vicente Morelli, José Galcerán, M. Larriera y C.a, A. M. Smith y C.a, Banco Francés, Pedro Larretchart, Eugenio Barth y C.a, Pedro Irat, Ernesto Quincke, Juan A. Smith, J. G. Copello, A. J. Magariños, A. Duñach.

El balance daba un activo de 41.488.76, contra un pasivo de 15.792.22 y un déficit de 4.303.46.

En la memoria se consignaba como una de las causas del desastre, la falta de apoyo que le había sido prometido por una fuerte casa de Buenos Aires, pero que las malas cosechas en la Argentina en 1911, produjo el retraimiento del giro de aquella en perjuicio del nuevo negocio.

De ésta siguió el haber tenido que conservar por algún tiempo el personal técnico, la morosidad de algunos deudores, llevados hasta la vía judicial con mayores gastos y pérdidas de tiempo, también el retiro de máquinas, por el no cumplimiento de varios clientes y que usadas hubo que venderlas después á precios bajos. También se iniciaron concursos en cuatro obligados á la casa, y como último golpe, vino el incendio en el almacén de las máquinas, que si bien estaba asegurado, para que el negocio no se paralizara, se entró en arreglo con el seguro. La pérdida por mala instalación de un frigorífico y la rotura de un motor á gas en otra casa, la Giralda, acabaron por hacer insostenible el funcionamiento del giro.

El juez dispuso las publicaciones del caso, la concesión de la moratoria, la inscripción en el Registro y nombró síndico á don Carlos Meyer.

En tanto, la firma de Agar Cross y C.a Limitada, del comercio de Buenos Aires, se ha presentado para pedir la inclusión de su crédito, que importa 36.707 pesos oro oriental, por no figurar en el balance del concordatario y reclamar por el aumento y agregado indebido de créditos en aquel estado.

El juez confirió traslado por su orden al síndico y al concordatario.

Ejército y armada

Justicia milit.

El Consejo de Guerra Permanente en su última sesión dictó sentencia en la causa seguida al marinero Gabriel Chala, condenándole á sufrir la pena de seis meses de prisión.

—Ha sido sometido á disposición del Juzgado Militar de Instrucción de 1er. turno, el guarda marina Oscar Tagle, de la corporación de oficiales del cañonero "18 de Julio".

—El día 30 del corriente se verá en juicio público la causa seguida al soldado Manuel Machado del batallón 12.o de Infantería.

Militares que viajan

En la próxima semana regresa para el Durazno el teniente coronel Rufino Ordeix, jefe del Regimiento de Caballería N.o 2, quien se encuentra ya bastante mejorado de la enfermedad que lo obligó á bajar á la capital.

De Cerro Largo

Por asuntos de servicio llegaron de Cerro Largo el teniente 1.o Pastor Alveira y el alférez José C. Báez, de la dotación de oficiales del 7.o de caballería.

Munición para Río Janeiro

El señor Docleciano Wellington se ha presentado al Ministerio de la Guerra y Marina solicitando el permiso necesario para embarcar en el vapor "Acre", 180 cuñetes de munición de guerra con destino al Departamento de Administración Militar de Río Janeiro.

Esta munición viene de Corumbá en el vapor "Cáseres".

Pidiendo reemplazo

Por hallarse delicado de salud se ha presentado al Estado Mayor General pidiendo su pase á reemplazo, el teniente 1.o Augusto Vicens, que presta servicios en el 2.o regimiento de artillería.

Pidiendo inclusión

Se ha presentado solicitando ser incluido en la lista 5 de Mayo de 1907, como guerrero del Paraguay, el ex soldado de aquella campaña Juan Gaetano.

Dinamita introducida

El Ministerio de O. Públicas ha comunicado que de acuerdo con la ley respectiva, se ha resuelto eximir de derechos de aduana á la introducción al país de 100 cajones de dinamita, 20.000 fulminantes y 352 kilos de mechas, destinadas á las obras del ferrocarril de la Paloma á Treinta y Tres.

Habilitación de polvorín

Se le concedió permiso para habilitar un polvorín en la 6.a sección policial de Paysandú, á los comerciantes de esa succión señores Juan Rolla y Cía.

HACE 50 AÑOS

19 DE JUNIO DE 1863

La revista militar—EL SIGLO no pudo aparecer en el día de la fecha, en razón de que el 18 se efectuó una revista militar respecto á la cual el día anterior la Jefatura Política ordenaba, por medio de un edicto, que desde las 10 y 1/2 de la mañana del 18 hasta la hora en que terminase la revista, todas las casas de negocio del departamento de Montevideo debían permanecer cerradas, penándose con 25 pesos de multa á los infractores.

EL SIGLO, en una gacetilla del 18, recuerda á sus favorecedores ese edicto, en esta forma: "Queremos evitar disgustos de bolsillo á los comerciantes y empresarios, recordándoles que hay una multa de 25 pesos para quienes no cierren sus casas de negocio desde las 10 y 1/2 hasta que termine la revista".

Al dar cuenta, después, del resultado de esa formación, escribe:

"Tuvo lugar, antes de ayer, la anunciada revista, formando las fuerzas de la capital en número de dos mil hombres poco más ó menos.

Formaban desde la plaza de la Independencia á la de Cagancha en este orden: batallón 1.o de nacionales, 2.o id., 3.o id. (Cordón y Aguada), 4.o id. (Unión), batallón 2.o de cazadores, compañía urbana, policías, serenos y 300 hombres de policía también.

El día estaba lindísimo y la concurrencia era numerosísima; fué una verdadera fiesta.

Las tropas desfilaron después de la revista por el Cabildo, donde estaba el Presidente de la República acompañado del Ministro de la Guerra, y allí se dieron numerosos vivas al gobierno, á la Constitución, á la Guardia Nacional, al Ejército, etc., etc.

Siguieron la ciudad por la calle del 25 de Mayo hasta el desfile respectivo para cada cuartel, en cuyo tránsito los vivas se cambiaron en mueras de todo género y en todos los tonos, que concluyeron por matar á todos los que simpatizasen ó pudiesen simpatizar con la invasión.

En esta última jornada se distinguió el primer batallón de guardias nacionales.

El segundo no mató á nadie."

VIDA SOCIAL

NIÑAS CONOCIDAS—

Señorita ... Gil (Fot. Bonet, San José).

DIPLOMATICAS—

Noticias que llegan de Europa, nos dan cuenta de que actualmente se encuentran de paseo en Roma, el secretario de la Legación de España en Turquía, señor Antonio Benítez y su esposa nuestra compatriota la señora Soledad Serratosa de Benítez.

Los referidos viajeros, partirán enseguida para Constantinopla, en compañía de la señorita Elvira Navia Cibils, que se encontraba pasando una temporada en casa del ministro del Uruguay en Italia, señor Rufino T. Domínguez.

—En breve las señoritas de Torres Cabrera, ofrecerán un té, á un grupo de sus relaciones.

—Esta tarde el ministro de Relaciones Exteriores doctor Barbaroux, como lo anunciaron ayer, recibirá á los miembros del Cuerpo Diplomático, en su despacho.

Este acto tendrá carácter oficial.

—Han sido muy visitados estos últimos días, el secretario de la Legación chilena en la Argentina, señor Emilio Rodríguez Mendoza, y su señora esposa Mercedes Basañez, que son nuestros huéspedes.

ENLACES—

Como estaba anunciado, tuvo lugar anoche en la iglesia de Nuestra Señora de Lourdes, el enlace de la señorita María Ester Garese, con el doctor Luis Piñeyro Carve, siendo apadrinado por la señora María Etchepareborda de Garese, madre de la novia, y señor Amaro Carve, abuelo del novio.

La señorita de Garese lucía un traje de desposada de liberty de seda adornada con rosas y lirios del valle. El tradicional velo nupcial, daba aún mayor encanto á su delicada silueta.

Bendijo la unión, Monseñor Nicolás Luquese, quien dirigió á la novia, una breve alocución.

En el templo vimos entre otras á las familias de Etchepareborda de Garese, Vidal Arteaga de Etcheverry, Urioste de Terra, Gurméndez de Carve, Viana de Carve, Etchegaray de Capurro, Etchegaray de Sosa Díaz, Vidal Arteaga de Etchegaray, Carve de Conlazo, Larriera, de Boix, Cibils Hill, Zumarán Arocena, Pesquier Mussio, Bonasso Marexiano, Raffo de Carve, Piñeyro Carve de Urioste, Rospide, Garzón, Medina, Reyes Lerena, Fariña, Reyes Reissig, Maeso, Algorta, Barbot, Victorica, Alvarez, de Castro, Cordero, Requena, Viana Urtubey, Regules, etc.

Terminada la ceremonia, un grupo de relaciones de los nuevos contrayentes, pasaron á la residencia de la familia de Garese, en donde se realizó una amena reunión de carácter íntimo, á causa del duelo reciente de la familia de la desposada.

—El 21 del mes en curso se realiza el enlace de la señorita María Eugenia Reyes Lerena con el doctor Dardo Regules.

En nuestra sociedad circulan las siguientes esquelas:

"Sara Fernández de Regules participa á usted el enlace de su hijo Dardo con la señorita María Eugenia Reyes Lerena que se realizará el 21 del corriente á las 10 p. m. en la iglesia de Nuestra Señora de Lourdes.—Montevideo, Junio de 1913".

"José María Reyes y señora participan á usted el enlace de su hija María Eugenia con el doctor Dardo P. Regules que se efectuará el 21 del corriente á las 10 p. m. en la iglesia de Nuestra Señora de Lourdes.—Montevideo, Junio de 1913".

—El próximo lunes tendrá lugar la boda de la señorita Margarita Figari Castro con el arquitecto Raúl Faget. Las ceremonias se verificarán en la más completa intimidad, á causa del duelo de la familia Figari.

—Se efectúa esta noche el enlace de la señorita María Cristina Moller de Berg, hija del oficial mayor del Ministerio de Guerra, con el teniente de marina C. Rodríguez Luis.

Tanto las ceremonias civil como religiosa se verificarán en casa de la novia.

VIAJEROS—

Noticias recibidas de París hacen saber que ha llegado á aquella ciudad la señora Irma Martínez de Calamet y su pequeño hijito.

—Parten en estos días para Buenos Aires, el señor Carlos Urioste y su familia.

—Llegaron ayer á bordo del "Frederik August" con procedencia de Europa, el doctor Pedro Figari, su señora esposa María Castro de Figari y su hijito Pedro, después de haber estado ausentes, cerca de cuatro meses.

A recibirlos en el citado transatlántico, fué un grupo de sus amistades.

—Las señoritas Mercedes y Margarita Saavedra, en compañía del señor Julio Supervielle y señora Pilar Saavedra, que están radicados en París, han salido de allí con dirección al Loire con el objeto de hacer una excursión por aquellos lugares.

Los distinguidos compatriotas regresarán á Montevideo en breve, acompañadas del ingeniero José Serrato y señora Josefina Perey de Serrato.

—Parte en el mes de Julio para Europa en viaje de placer el señor Enrique Platero Fynn.

—Ha llegado con toda felicidad á París, la señora Ernestina R. de Saez y su familia.

—En esa ciudad se encuentra actualmente la señora Borage de Williams y su familia.

—Llegó á Río Janeiro el doctor Mariano Ferreira, según las últimas noticias recibidas.

—Telegramas enviados desde el "Cap Finisterre" á su familia, hacen saber que han pasado con toda felicidad por Río Janeiro, la señora Elena Alvarez de Balparda y su hijo Enrique y la señora Valentina Basañez de Butler y su familia.

—Partieron anoche para Buenos Aires, los señores Carlos Martínez y Raúl Servente.

—Llegaron de su estancia en Flores, el señor Enrique Peiget y su familia.

—Llegaron ayer de Europa el comerciante de esta plaza José Zubillaga.

—Llegó ayer de mañana á la capital vecina el señor Máximo Harriague.

—De la estancia "Los Alamos" en Durazno, llegó el señor Enrique Muñoz Nin.

—Dentro de una semana regresará á ésta de Corrientes, el señor A. Mondino, acompañado de su familia.

—Para su establecimiento de campo del departamento de Soriano partió el conocido saladerista, señor Francisco Fregeiro.

—Procedente de la ciudad de Mercedes, se encuentra en ésta la señora Magdalena I. de Guyot.

—Se encuentra en ésta, el señor Adrián Harriague Castex.

—Se embarcaron anoche para Buenos Aires, Concordia, Salto y escalas:

José Bonifacio y señora, Alfonso Bech, Julio Medina y señora, Baldomero García, Ricardo Palma, Serafín Sans y familia, Santiago Michaelson y señora, Diego Pons, Adolfo Pastore, Arturo Gómez, Félix Amaral, José Barbieri, Tomás Benz y familia, Guillermo Koen, Arturo Thomas y familia, Alfredo y Adolfo Tompren, Angel Ibarguren, Julio Lapuente, Ernesto González y señora, Manuel F. Curiel, Santiago Lambruschini, Julián Garay, Andrés Rampini, Enrique Linares, Bernardino Camora, Federico Carlisle y familia, Manuel Benítez, Bautista Larralde, Guillermo Irulegui, Gualberto Aguilera y familia, Eugenio Ollenar.

DEMOSTRACIONES—

Tuvo lugar anoche en el Restaurant "Turón" el banquete con que un grupo de sus amigos obsequiaban al doctor Dardo Regules, con motivo de su próximo enlace.

Asistieron las siguientes personas: Doctor Carlos M. Prando, doctor José P. Segundo, doctor Enrique Tálice, doctor Máximo Guyen, doctor Arístides Dellepiane, Rodolfo Muñoz Oribe, bachiller Juan C. Haedo, arquitecto Juan I. Arteaga, Alberto Reyes Thevenet, doctor Julio Lerena Juanicó, doctor E. Gómez Haedo, S. J. Fernández, Enrique R. Castro, J. M. Tiscornia, Horacio Ellis (hijo), doctor Daniel Blanco Acevedo, doctor Eduardo Rodríguez Larreta, doctor Félix Polleri, E. Segundo.

Al llegar el momento de los postres hizo uso de la palabra el doctor Carlos M. Prando, quien brindó por la felicidad de la nueva pareja.

El doctor Regules, agradeció la simpática demostración de que era objeto con un elocuente brindis.

—Con motivo de ausentarse para el viejo mundo el antiguo comerciante de esta plaza señor Pedro Nolasco y Mones, un grupo de amigos le obsequiarán con un almuerzo campestre en la Villa que los señores Basso Hnos poseen en Peñarol.

Amenizará la fiesta una banda de música bajo la dirección del profesor señor Benjamín Aparicio. Con ese motivo han sido especialmente invitadas distinguidas familias de la localidad.

EL THE DEL PRADO—

Hoy tendrá lugar la reunión del "Comité de Damas" que patrocina el Thé de beneficencia á realizarse en el Restaurant-Casino del Prado. Teniendo en cuenta las dos fiestas sociales que deben tener lugar en las residencias de las familias de Cash y Lussich, el sábado y el lunes próximo, dicho comité ha resuelto postergar para el miércoles de la entrante semana, la fiesta que debiera efectuarse en la tarde del sábado.

Esta demora contribuirá á que dicha fiesta alcance mayores proporciones dado el entusiasmo reinante entre nuestras niñas.

La comisión quiere desvirtuar por medio de estas líneas un error aparecido en algunos de los sueltos referentes al próximo Thé del Prado, anunciando la inmediata circulación de invitaciones. Para la fiesta que se proyecta no se pasará invitación alguna, debiendo considerarse invitadas todas aquellas familias que lo fueron para el primer Thé, lo mismo que aquellas otras á quienes no les haya llegado por deficiencias en el reparto. Las entradas se abonarán en la terrasse del Hotel, siendo su importe para las personas mayores $ 1.00 y $ 0.50 para los niños.

Todo hace presumir que la fiesta en perspectiva asumirá proporciones brillantísimas.

SKATING CAPURRO—

En la reunión á celebrarse mañana en Capurro, la banda que dirige el maestro Lanza ejecutará el siguiente programa de concierto:

Primera parte—Ñandutí, vals; Noche de amor, gavota; Tí Caburé, tango; Mr. Black Mann, two step; Recordándote, vals.

Segunda parte—Diana, polka; Victoria Hotel, tango; Molinos de viento, vals; Exposición, marcha; Centenario, tango.

Muy concurrida, pues, ha de ser la reunión de esta tarde en el hermoso balneario.

ARTE—

Tuvo lugar ayer como lo habíamos anunciado, la inauguración de la exposición de cuadros del celebrado pintor francés Henri Le Riche, en el salón Moretti, Catelli y Cía.

A las 4 y 1/2 de la tarde una distinguida concurrencia hacía acto de presencia en el salón donde se exhiben las pinturas maestras, de extraordinaria riqueza de colores, rindiendo todo un homenaje de admiración al conocido artista que tan magistralmente nos reproduce escenas de la naturaleza.

Durante toda la tarde desfiló un inteligente público frente á las telas, trasluciendo la más artística impresión.

PRADO—

Con motivo de ser esta tarde día de moda en el Prado, nuestras familias se darán cita allí, congregándose animados grupos á la hora del thé en el salón Luis XV del Restaurant.

La banda municipal bajo la hábil dirección de Gubitosi, dará concierto á las 3 y 30, ejecutando un interesante concierto.

DESDE LONDRES—

La Corte inglesa que á causa del duelo por el asesinato del rey de Grecia, había suspendido sus recepciones, las ha reanudado á fines del mes pasado con un brillantísimo "recibimiento", al que han concurrido 800 personas. Los espléndidos salones del Palacio Buckingham ofrecían el aspecto deslumbrador de las grandes reuniones, circulando por ellos damas con elegantísimas "toilettes", cubiertas materialmente de joyas de inapreciable valor, destacándose los variadísimos uniformes de los diplomáticos, de los Pares, de los Cuerpos armados, de los países exóticos, de los particulares en hábito de Corte.

Superfluo es citar nombres, figurando entre la selecta asistencia la "élite" de la aristocracia y del gran mundo.

El rey actual no sólo ha seguido las tradiciones de aparato y fastuosidad Regia, renovadas al advenimiento al Trono del Rey Eduardo, muy sencillo, por otra parte, en ciertos actos, sino que las ha aumentado en modo que, si no fuese irrespetuoso, diría que revisten un sello teatral. Así, en la recepción que relatamos, los Reyes hicieron su entrada solemne á las nueve y media—hora y media después de comenzada—precedidos y circundados de los altos funcionarios palatinos y de guardias con brillantes uniformes atravesando las amplias salas en ceremoniosa procesión, saludados á su paso con profundas inclinaciones por la concurrencia, formada en doble nutrida fila, yendo á sentarse en el Trono. Inmediatamente comenzaron las presentaciones personales, incluso de multitud de jóvenes señoritas que hacían su primer entrada en sociedad, engalanadas con trajes de suprema magnificencia.

Terminada esta parte de la presentación especial, se verificó otra de gran número de invitados de ambos sexos. SS. MM. se retiraron á sus habitaciones privadas con el mismo aparatoso cortejo, y comenzó en el acto la cena de los asistentes, figurando en las mesas el riquísimo servicio de honor de Windsor, verdadero tesoro de valor y de arte.

La familia Real, preocupadísima por la grave operación sufrida por la Duquesa de Connaught, expresaba la satisfacción de la progresiva mejoría que se manifiesta en el curso de la enfermedad, abrigando la esperanza de que se salvase la ilustre señora.

EN ACCION DE GRACIAS—

En vista de la mejoría que viene notándose desde hace algunas semanas en el estado de salud de la señorita María Emilia Bonilla Muñoz, y coincidiendo con su día onomástico, la señora Amalia Muñoz de Bonilla, mandó oficiar ayer una misa en acción de gracias en la cripta de San Francisco.

El altar mayor, había sido vistosamente decorado, destacándose además de los espléndidos candelabros de plata bruñida, el soberbio paño que lucía el altar de encajes point d'aguille, con recamados de oro. Completaban estos adornos, las cintas color rosa que en profusión, exornaban los cirios.

La capilla se veía rebosante de concurrencia, notándose la presencia de las señoras: Amalia Muñoz de Bonilla, marquesa de Medina, Angela Salvañach de Nery, Carmen Prieto de Martínez, Amalia Castellanos de Carvalho, Delfina Aguiar de Alvarez, Celia Mouliá de Alvarez, Rosa Mathurin de Minelli, Antonia Garzón, Olivia Martínez de Dupont, Valentina Castellanos de Winterhalter, Laura Caraff de Castells, Adela Piria de Isola, María Gómez de Bonilla, Elena Acosta de Segovia, Julia Calamet de Capurro, Elena Calamet de Pareja, Matilde Salvañach de Partori, María Elena Platero de Nery, María Sánchez de Solari, Célia Alvarez de Amézaga, Josefa Piñero de Garzón, Angélica Platero de Wilson, María Inés Previtale de Méndez, Rita Pons de Bofill, Sara Silva de Scosería, Zorayda Casterás de Muñoz, María Elena Nery, Carolina Salvañach de Muró, Matilde Frías de Nin, Amanda D. del Campo, María Gregorini de Canessa, Adelina Braga de Faget, Emilia Cardoso de Muñoz, María Cardoso de Pou.

Señoritas: Amalia Maeso, Elena y Ester Alvarez Mouliá, Sara Scosería, Delia y Zulema Giuffra, Amelia Dupont Martínez, Angela, María Inés y María Teresa Garzón, María Inés Méndez Previtale, Luisa Valdez, Margarita y Tota Díaz Fournier, Elena Crosta, Elvira Bofill, Corina Otero, María Isabel Platero, Amelia Fresnedo Martínez, María y Angélica Salvañach, María Teresa Braga, Sara Regules, María Amalia Blixén, Beba Nin Frías, Estela y María Sabbla y Oribe, de Giuffra Matto, María Pou Cardoso, Elena y Celia Muniz, Ofelia Pintos, Mercedes y Lili Castells Caraff, Ofelia Solari, Lola y Chela Brown, de Ferreiro Serrato, de Crispo Acosta, Beba y Urbana Chucarro, Laura y Elvira Faget, Blanca y Carmen Reyes Cadenas, Ester y Ofelia Penco Illa, Ludovina Hamilton Callorda, Elvira Langdon Urtubey, etc.

Se veían además hermanas de Caridad de diversas hermandades religiosas.

ENFERMOS—

Guarda cama el conocido despachante de Aduanas don Edmundo Fávaro.

—Continúa acentuándose la mejoría que desde hace algún tiempo se nota en el estado de la señorita María Emilia Bonilla Muñoz, quien desde hace cuatro días ha abandonado el lecho.

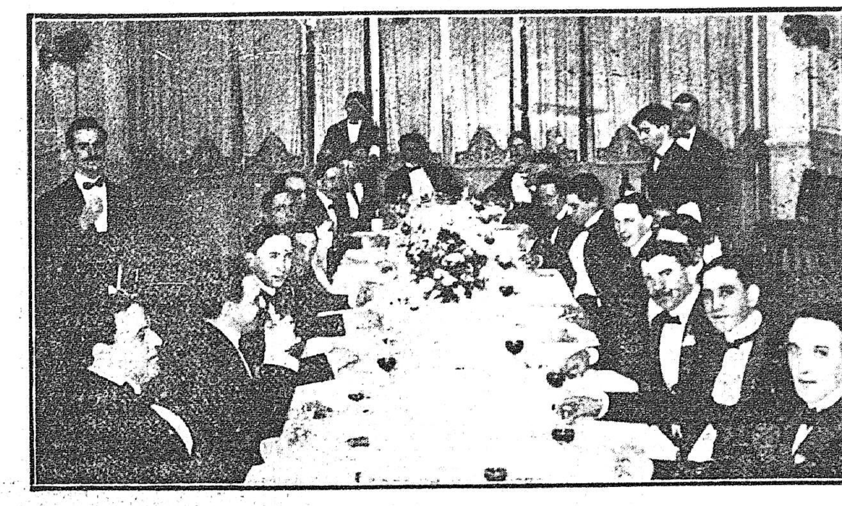

El banquete al doctor Dardo Regules

Partido colorado

Club Colorado Radical

Se cita á los señores miembros de la Comisión Directiva del "Club Colorado Radical" para la reunión que tendrá lugar hoy jueves 19 de Junio á las 6 p. m. en el local del Club, Plaza Cagancha número 1126, en la que se tratarán asuntos de urgente resolución. — Los secretarios.

Numeración de la ciudad

Las inscripciones electorales

La Intendencia remitió ayer á la Junta Electoral, y á pedido de la misma los cuadernos números 5 y 6 de la nueva numeración y nomenclatura de la ciudad, correspondientes á la zona comprendida entre las calles Miguelete, Ejido, Sierra, Juan D. Jackson y el Río de la Plata.

Esos cuadernos son de gran necesidad para compulsar las inscripciones realizadas en el Registro Cívico, en estos últimos tiempos.

Libros y revistas

"Celebración de la Primavera"

Arropado en flores á la vez que traje, que recuerda las ... , el joven Enrique Casaravilla Lemos, acaba de publicar un precioso poema titulado "Celebración de la Primavera".

Es un trabajo que ... autor ... á juzgar por la parte que hemos leído ... disposiciones felices para la poesía, en las que campea exhuberancia de imaginación. Con el entusiasmo de su juventud vibrante, Casaravilla Lemos entona todo un himno de ... de amor en celebración de la reina de las estaciones y ... de un verso hasta bellezas de imágenes y de ritmo muy recomendables.

Luce este nuevo libro una magnífica reproducción del célebre cuadro de Botticelli "La Primavera", una de las más preciadas joyas de la pintura italiana.

Revista de los hospitales

Acaba de aparecer el N.o 52 de esta interesante revista científica, la que bien nutrida de material, contiene el siguiente sumario:

Doctor H. J. Rosello, Digestión de los medicamentos en el organismo (Terapéutica), doctor Lorenzo Mérola, Curso de operaciones (programas); Prensa extranjera.

LA DELEGACION DE LA CÁMARA DE BOSTON

SU LLEGADA A MONTEVIDEO

RECEPCION EN EL PUERTO Y EN LA LEGACION DE NORTE AMÉRICA

LAS VISITAS Y PASEOS DE AYER - PROGRAMA DE HOY

Desde ayer son huéspedes de nuestra ciudad los miembros de la Cámara de Comercio de Boston que realizan por los países de Sud América una gira de estudio que ha de ser, sin duda, de provechosos resultados para el porvenir de las relaciones comerciales. Los señores delegados, que acaban de ser objeto á su paso por la vecina orilla de expresivas demostraciones, llegaron en el "Eolo", según lo anunciamos, siendo recibidos por una comisión de recepción, nombrada previamente y compuesta por los señores Italo Eduardo Perotti, director de la Oficina de Exposiciones, E. O. Crocker, H. E. Coates, Juan Domingo Lanza, Alejandro Shaw, Richard Hughes, Enrique Wilson y W. Hore.

Acompañaban á esta delegación, el señor ministro de los Estados Unidos, Mr. Nicolay Andreu Grevstad, el secretario de la misma, Mr. Richard E. Pennoyer, el cónsul general, doctor Federico W. Goding, el vice cónsul, señor Federico Langdon Goding y personal de la legación y consulado americanos.

En la Legación de Estados Unidos

A las 10.30 se realizó en la Legación de Estados Unidos una recepción en honor de los visitantes. Allí fueron recibidos por el representante de esa poderosa nación, Mr. Nicolás Andrés Grevstad, y por su secretario, Mr. Richard E. Pennoyer. Después de un rato de amable "causerie", los delegados fueron invitados á pasar al "buffet", donde fueron obsequiados con una copa de champaña. El ministro Grevstad pronunció con ese motivo varias palabras de saludo, á quien contestó el Presidente de la Delegación, Mr. James Skerord. En nombre del ministro de Relaciones Exteriores saludó á los delegados el Jefe de Protocolo é Introductor de Diplomáticos, señor Fermín Carlos de Yéregui. La recepción terminó cerca de medio día, hora en que los delegados regresaron al "Grand Hotel", donde almorzaron.

En la oficina de Exposiciones

A las dos de la tarde, la mayoría de los delegados abandonaron el hotel dirigiéndose al local de la oficina de Exposiciones mismo, se retiraron, llevando la más óptima impresión.

En la Escuela de Comercio

A las 4 de la tarde visitaron los Delegados la Escuela Nacional de Comercio, que se halla instalada en el edificio de la Universidad. Allí fueron recibidos por los miembros del Consejo de Patronato de la mencionada institución de enseñanza, pronunciando el Director interino de la Escuela, contador don Pablo Fontaina, unas palabras de bienvenida, que fueron contestadas agradeciendo la demostración por uno de los delegados, el señor William Rappard.

Se hallaban presentes además de los miembros del Consejo de Patronato y profesores de la Escuela, el Ministro y Cónsul norteamericano, en Montevideo, el Director de la Oficina de Exposiciones, inspector Nacional de Ganadería señor Ramos Montero y otras personas que no recordamos.

La comisión pasó luego á un salón de clase donde por el término de dos horas, funcionó un biógrafo instalado al efecto, desfilando ante su vista gran cantidad de bellísimas vistas cinematográficas, que reseñaban con bastante nitidez, los mejores establecimientos agrícolas, ganaderos y fabriles con que cuenta el país.

Los delegados en la Legación de Norte América

El señor E. O. Crocker pronunció un oportuno discurso de bienvenida, haciendo resaltar, el significado que tenía el arribo de esta delegación para el comercio continental.

Los delegados

Forman la delegación los siguientes señores: James Skeroyd, administrador de la casa Winslow y C.a de Filadelfia; Tomás P. Anderson, secretario de la New England Shoes y Leather Association de Boston; T. C. Berger, presidente de la Globe Optical Co. de Boston; profesor G. H. Blakeslee, de Worcester, Mass; Frank H. Bowers, agente especial de la casa Kidder, Peabody and Co. de Boston; William Bradey, director de la American Agricultural Chemical Soe; Edmar H. Brown, tesorero de la Brown Talbot Machinery C.o, Frank W. Buodett, presidente de la Silver Buodett Co. (publicista); Enrique Butterfield, administrador de la Badgor Fire Extinguisher Co., Oroen S. Chandler, administrador de la casa Edison Clapp and Co., O. W. Clifford, administrador de la firma Leister Co., F. C. Cuttler, presidente y administrador de la Shoe and Leather Co., Jonathan L. Denter, miembro de varias asociaciones comerciales; D. M. Ford, de la Universidad de Harward, miembro correspondiente de la Academia Española; Team A. Gomar, importante empleado de gobierno, David R. Grier, director de varias compañías; F. B. Knowelton, comerciante de Belfast Me., T. F. Melsaac, representante oficial de la Opera Kousse y periodista; Stanley B. Potter, estudiante; J. H. Potter, tesorero de varias compañías; William E. Roppard, profesor de la Haward Comercial School; Alfred L. Smuts, profesor en Hanover; Edgard Smith, agente especial de la U. S. Rubber Co. de Boston; Luis W. Stevens, estudiante de Mass Tech. Inst.; O. A. Sterens, tesorero y administrador general de la Steveno Mfg. Co. (Marlborg); H. C. Stincon, administrador general, New England Coal and Coke C.o; Tyrle Stevens, Arsus Tool Co., E. C. Cullivan Secretary Salem Board of Trade; J. H. Woeds, doctor de Brookline; C. Clifford Woodhall, accionista de varias compañías; Wm. Boltz, ditto; Edward Reedmen, educacionista; Donal B. Logan, de Cayos; Harry Hall Olcott, administrador de una fábrica de automóviles, Albert L. Squier, artista.

... en la calle Solís, donde fueron recibidos por el director de esta repartición.

Este funcionario acompañó á los visitantes por todas las dependencias de la oficina, explicándoles la organización implantada en ese organismo de reciente creación.

El Vicepresidente de la delegación señor William Rappord, declaró que, teniendo en cuenta la excelente organización de la oficina podrá augurarse desde ya que el éxito del Uruguay en la Exposición Internacional de San Francisco de California, á verificarse en el año 1915, está descontado.

En la Intendencia Municipal

De allí los distinguidos huéspedes se trasladaron en varios automóviles, acompañados por el señor Perotti y varios periodistas, á la Intendencia Municipal, donde fueron recibidos y atendidos solícitamente por el Intendente señor Ramón V. Benzano y los secretarios señor Félix Saenz y doctor Félix Polleri.

Estos señores hicieron ver á los delegados las distintas oficinas de esa repartición, quedando los visitantes sumamente satisfechos.

En la Cárcel Penitenciaría

Después de la breve estadía en la Intendencia, los excursionistas se dirigieron á la Cárcel Penitenciaría, en Punta de Carretas.

Esto dió motivo para que conocieran algunos de los parajes situados en aquellas inmediaciones y que dieran una vuelta en sus automóviles, por la rambla de Los Pocitos.

En el establecimiento carcelario su director señor Juan Pedro Martínez los acompañó á visitar las diversas instalaciones, lo que provocó comentarios muy elogiosos de los distinguidos huéspedes.

Manifestaron igualmente su complacencia por el sistema modernísimo implantado en aquella cárcel, muy superior al de otros países y que lo coloca á la altura de un establecimiento digno de llamársele modelo.

Después de una detenida recorrida por todas las dependencias, durante la cual se les iba explicando los diversos mecanismos que encierra el establecimiento, los huéspedes, una vez de haber dejado sus firmas en el album que conserva la Dirección del

Después les fué servido á los visitantes un espléndido lunch. Al servirse el champagne uno de los delegados hizo uso de la palabra en sentido halagador para el Uruguay.

A las 7 y 30 de la noche se retiraba de la Escuela de Comercio la delegación gratamente impresionada.

El programa de hoy

Para hoy, el programa es más extenso, como se verá:

A las 9.30 a. m.: Visita á la Oficina de Exposiciones.

10 a. m. Excursión por la Bahía.

1 p. m.: Visita por grupos, á los siguientes establecimientos industriales: "Frigorífico Montevideo". "La Frigorífica Uruguaya", Saladero de los señores Ferrés, Fábrica de calzado de los señores Marexiano y Cía., Curtiembre del señor Juan Domingo Lanza, Fábrica de tejidos de los señores Salvo, Campomar y Cía., Fábrica de Ladrillos Sílicos Calcáreos, Fábrica Nacional de Portland de los señores Metzen, Vincenti y Cía., "Molino Montevideano", Manufactura de tabacos del señor Julio Mailhos.

A las 2 p. m.: Visita á la Escuela de Agronomía.

A las 5 p. m.: Visita de los señores delegados al señor Ministro de Industrias, doctor José Ramasso.

Este es el programa, oficial de la labor á realizarse en el día de hoy.

Un banquete

Por la noche el general O'Brien, distinguido ex diplomático, que cuenta estrechas vinculaciones en nuestro mundo comercial y social, ofrecerá á los miembros de la delegación un gran banquete en el Hotel Lanata. Será una hermosa demostración que podrá así broche á la serie de fiestas realizadas durante el día de hoy.

Mañana á las 10 se volverán á reunir los delegados en la Oficina de Exposiciones á fin de continuar la visita á los establecimientos industriales y de comercio.

Por los ministerios

Hacienda

Demolición de un galpón

Por el Ministerio de Hacienda se ha dispuesto que el de Obras Públicas proceda á la demolición del galpón aduanero anexo al depósito «General Santos», que obstruye la calle Colón al Norte, y autorizando á la Dirección de Aduanas para rechazar todas las propuestas presentadas al efecto, devolviendo á los proponentes las garantías depositadas.

Trabajos de canalización

Se autorizó á la Dirección de Aduanas para que conceda el permiso solicitado por el señor M. Den Dulk, con el fin de efectuar perforaciones y trazados de ensayo para la canalización del arroyo Rosario.

Jubilaciones

Fueron declarados jubilados de la Nación los siguientes funcionarios:

Don Mario Carrasco, vigilante 1.o de la Cárcel Penitenciaría, con derecho á una asignación anual de pesos 733.46, y don Pedro Córdoba, subcomisario de policía de Canelones, con pesos 192.778 anuales.

Refuerzo de rubro

Se pasó el cúmplase á la ley recientemente sancionada por las Cámaras, que amplía con la suma de 500.000 pesos el rubro «Diversas leyes» del presupuesto general de gastos, actualmente en vigencia.

Bomberos del puerto

Se declaró el puesto de bomberos del puerto de Montevideo equiparado al Cuerpo de Policía de la capital, quedando sujeto su personal á las mismas obligaciones que este último.

Interior

Reclamación desestimada

Ha sido desestimada por resolución dictada ayer por este Ministerio, la solicitud presentada por el señor José Baptista de Franca Mascarenhas, reclamando el pago de los cueros de 336 vacas.

Nuevo pensionista

Ha sido declarado pensionista del Estado el guardia civil de la policía de Canelones, Cipriano Borriel, con derecho á percibir la suma de 120 pesos anuales.

Prosecretario de la Presidencia

Se ha expedido ayer el anunciado decreto nombrando prosecretario de la Presidencia de la República al señor Ovidio Fernández Ríos.

Prórroga de las sesiones ordinarias

Ha sido promulgada la ley que prorroga las sesiones ordinarias del actual período legislativo hasta el 15 de Julio próximo.

Escuela de Nurses

El Poder Ejecutivo ha resuelto aprobar la resolución adoptada por el Consejo de la Asistencia Pública Nacional, por la cual se vota un crédito especial de 25.000 pesos destinados á la adquisición del local que en la calle 8 de Octubre ocupa la Escuela Nacional de Nurses.

Exoneración de un subcomisario

Se resolvió exonerar del cargo de subcomisario de la 3.a sección de Río Negro, al señor Ramón C. Romero, nombrando en su reemplazo al señor Juan N. Echevarría.

Resolución revocada

Se ha dictado resolución en el expediente elevado por la Intendencia Municipal de Montevideo, en virtud del recurso interpuesto por el señor Andrés F. Vázquez, de la resolución de la Junta que no hizo lugar á la gestión del recurrente, para que se le expropiara una parcela de terreno que posee en la calle Mercedes entre Vázquez y Tacuarembó.

Dicha resolución revoca la anterior apelada, debiendo en consecuencia concederse al peticionario el permiso para cercar su propiedad ó expropiársela con sujeción á la ley de la materia.

Colonia Educacional de Varones

Previa comunicación de la ley correspondiente, quedó acordada la inversión de la suma de 100.000 pesos para la prosecución de obras á realizarse en la Colonia Educacional de Varones de Suárez.

Asignación extraordinaria

Ha sido autorizada la Dirección del Registro del Estado Civil, para aumentar en pesos 0.50 la asignación diaria que percibe el personal de esa oficina, con motivo de los trabajos extraordinarios que vienen efectuando los empleados de la repartición.

Cartas de ciudadanía

Se han mandado expedir carta de ciudadanía á los siguientes:

Enrique Burjati, Juan Banguesés Vázquez, César Baraz[illegible], José Cora, José Califri, Rocca, Andrés R. Cato, Jesús Casal Gómez, Salvador Cipriguo, Avelino Deus Martínez, Pedro Deidan, Domingo Doorlich, Juan Freise, Vicente Fraga, Alfredo Franchi, Tomás Gómez, [illegible] González, Juan Janich, Francisco López Mariscal, Julio Mosquera, Manuel M. González, José Nacimiento Fernández, José Delgado Martínez, Tomás Pahasco y Arana, Jerónimo B[illegible] Robin, Juan Rodríguez, Antonio Ruiz Guerrero, Eugenio Rodríguez Chacón, Horacio Angel Savio, Antonio Varela.

Adjudicación de un terreno

Se dictó resolución en el expediente elevado por la Intendencia Municipal de Canelones, sobre la gestión promovida por el señor José F. Rossi (hijo), para que el gobierno renuncie al dominio municipal y se le adjudique un solar de terreno de la manzana 73 de la Villa de Santa Lucía, declarándose que el solar á que se ha hecho referencia, en su calidad de abandonado, ha vuelto al dominio municipal, no pudiendo ser vendido por las autoridades [illegible] de ningún otro.

Estado de los Bancos en Mayo de 1913

PROMEDIO DE LOS SALDOS DIARIOS

BANCOS	Depósitos en cuenta corriente	Depósitos á plazo y caja de ahorros	Descuentos y adelantos	Existencia en caja: Oro amonedado	Existencia en caja: Billetes, plata y níkel	Emisión en circulación: Mayor	Emisión en circulación: Menor
Banco de la República	$ 11.402.8[illegible] 00	9.278.[illegible]	39.348.701.00	15.868.211.00	1.718.552.00	23.854.750.00	4.634.272.5[illegible]
Bancos Alemán Transatlántico, Anglo-Sud Americano, Brasilienne Italo Belge, Británico de la América del Sud, Cobranzas, locación y anticipos, Comercial, Credit Foncier del Uruguay, de Crédito, Español del Río de la Plata, Francés del Río de la Plata, Galicia y Buenos Aires, Italiano del Uruguay, London Brasilian Bank Limited, Londres y Río de la Plata, Préstamos Inmobiliarios, Popular del Uruguay y Caja Obrera . . .	$ 14.[illegible].00	15.881.[illegible]	43.469.[illegible].89	4.037.678.85	3.496.453 34	—	—
Total	$ 25.[illegible].00	25.1[illegible]	82.818.8[illegible].89	19.896.889 85	5.215.005.34	23.854.750.00	4.634.272 5[illegible]
Resultado en Abril anterior . .	$ 25.[illegible].94	25.[illegible]	81.343.[illegible]	20.012.178.25	4.942.580.48	23.381.550.00	4.664.715.5[illegible]

Montevideo, 13 de Junio de 1913.

EUGENIO J. MADALENA,
Oficial Mayor.

ARTE Y ARTISTAS

SOLIS—

Stefi Csillag, que celebra esta noche su función de beneficio

La función de esta noche es extraordinaria, tanto por lo novedoso del programa, como, y esto es lo más importante, por que celebra su beneficio la Stefi Scillag.

Es esta una artista acreedora al homenaje de nuestro público, por sus muchas cualidades artísticas y personales. Joven, bonita, inteligente, con un amor inmenso á su carrera, en poco tiempo ha llegado á ocupar el primer puesto en los elencos de las compañías de opereta.

Espíritu inquieto y genio vivaz pone siempre una nota de alegría en la escena, alegría que comunica al auditorio tocado por aquel reír picaresco que decora de fiesta su expresivo semblante, bañado por la cambiante luz de sus ojos reidores.

La figura gentil de la Scillag impresiona favorablemente desde un principio, por eso ganóse sin oposición los votos de nuestro público. Como artista no usurpa el puesto que tiene. Reune méritos suficientes para justificar su ascenso en el escalafón artístico. Ahí están su interpretación de "La belle Rissette" y la creación de "Il birichino de Parigi". La Scillag es muy agradable y culta en su trato personal, pues posee una educación esmerada y un exquisito don de gentes que cautiva.

Volviendo pues al comentario de su beneficio, nos resta agregar que en "La divorciada" tendrá á su cargo el papel de Gondo y que en el entreacto segundo, cantará "Ah l'amore che fa fa!..." del maestro Curtis: "Cuoricin, tesorin" dueto cómico del conde de Luxemburgo con el actor Enrique Valle y además, dirigirá en la orquesta la sinfonía de "Eva".

Auguramos una bella serata á la signorina Scillag.

OPERETA LESPINASSE—

El siguiente suelto había bien claro del suceso que la opereta francesa ha obtenido en un teatro bonaerense:

"Ha entrado con muy buen pié en el camino de los éxitos, la compañía de Lespinasse, que debutó el sábado por la noche en el teatro de la calle Esmeralda.

Dos representaciones de "Le soldat de chocolat", que tiene muchas situaciones cómicas y algunos números de música graciosos y agradables, han puesto de manifiesto otras tantas veces más, las excepcionales dotes de Angela Van Loo, cuyo elogio hemos hecho en más de una ocasión.

El público que llenaba hasta desbordar la sala no escatimó sus aplausos á la compañía en general.

"La viuda alegre", ha alcanzado una interpretación tan extraordinaria y excepcional, que resulta una verdadera novedad. El "chic" francés se pone en ella de manifiesto en toda su integridad. En la breve temporada que hizo esta compañía en el teatro de la Opera, el mes pasado, obtuvo con esta obra el mejor de los éxitos y los diarios señalaron especialmente la bondad de la nueva interpretación.

Inútil es decir que la Van Loo puso en el papel de protagonista la más exquisita gracia y finura."

Esto dice un colega bonaerense de la compañía que pronto vendrá á Solís.

PICKMAN—

En pocos días Pickman se ha celebrizado entre nosotros. Sus experimentos han provocado curiosidad y al satisfacerse ésta, el asombro ha puesto un signo de admiración en cada espectador.

Acostumbrados á falsos doctos de ciencias ocultas, se miraba á Pickman como á uno más de esos charlatanes de feria que todo lo saben, menos cuando hacen el ridículo.

Pickman, á pesar de esas generales prevenciones, se ha impuesto llevando la convicción al número de cuantos han concurrido á sus secciones de marconigrafía humana y de sugestión.

En el teatro y fuera del escenario Pickman ha demostrado que sus trabajos se prestan al estudio y la investigación de los que se especializan en esta ciencia. Pickman ha triunfado realmente.

En vista del suceso obtenido por el hipnotizador profesor Pickmann y del creciente interés del público para este atrayente espectáculo, la empresa ha decidido dar dos últimas funciones en el día de hoy jueves y mañana viernes; esta última función será en honor del distinguido profesor, quien tiene el agrado de dedicarla al cuerpo médico y profesores de la capital. En ambas funciones habrá nuevos é importantes experimentos.

18 DE JULIO—

"Los hijos del sol", "Los hombres alegres" y "La carne flaca" componen el programa del 18 de Julio. Ya tiene la Cipi para "echar te" largo rato. Esta tiple celebrará su beneficio en la semana próxima. Se ensaya "La suerte de la fea".

POLITEAMA—

Son estos los últimos conciertos de la temporada. La orquesta nacional se ha hecho digna del general aplauso por las brillantes audiciones musicales que ha venido ofreciendo en el Politeama. El programa que regirá hoy es como sigue:

Primera parte—Lo Semiramide, overtura, Rossini; a) Exquisse, Dubois; violoncelo, profesor B. Mazzuchi; 2.o a) Sueño de una noche de verano; Scherzo, profesor P. Macchi; c) La Hilandera, Mendelssohn; d) Danza Eslava (N.o 3), Grieg; La audición: 4.o España; Rapsodia, Chabrier.

Segunda parte—Lo Freyschütz, overtura, Weber; 2.o a) Lentamente, Romanza sin palabras, María Galli; b) Gavota, Glück; c) Célebre Aria, Bach; Violín, profesor P. Baridón; 3.o Invitación á la Valse, Weber, Berlioz; 4.o Forza del Destino, overtura, Verdi.

Mañana: Ultima audición en la temporada de la Sinfonía Italiana (N.o 4), de Mendelssohn.

TEATRO URUGUAY—

El cuadro de la compañía que actúa en este pequeño teatro ha sido completamente renovado.

Desde hoy se hace cargo de la dirección y de los primeros actores Federico Carrasco. Con Carrasco ingresan Hermanchea y la segunda tiple Antonia Vila. Se puede decir que la ex-troupe del Nacional, ha pasado, por lo menos en su planta mayor, al teatrito de Villa Muñoz. La entrée de estos cómicos se hará con "La verbena de la paloma" y "La viuda alegre".

CASINO—

Un atrayente programa por muchos conceptos es el que actualmente la empresa de nuestro principal music-hall brinda á sus habitués. Entre esas atracciones figuran la estrella italiana Anita di Landa, los acróbatas de salón Herms Bros., los excéntricos del Trío Rinoni, el imitador Linder, los contorsionistas De Lilo et Metz, los manipuladores Balzar, la troupe de perros y monos amaestrados de Mr. Moustier y los equilibristas Los Maxos.

Hoy habrá dos grandes funciones. La de la tarde está dedicada á las familias. Para el mundo infantil en la segunda parte habrá sorteo de una gran tómbola en la que figuran los siguientes premios: Para las niñas: Una rica muñeca, una batería de cocina de aluminio y una sorpresa; para los varones: Un par de patines, una pelota de football y una sorpresa. Anoche quedaban ya muy pocas localidades disponibles para esta interesante matinée. El hecho no nos extraña pues las matinées del Casino, por sus excelentes programas y por las atracciones que presenta, goza de general prestigio entre nuestras principales familias.

El mitin pro-inscripción

CONTINUAN LOS TRABAJOS

LA REUNION DE ESTA NOCHE

El Comité Central Pró-inscripción, continúa realizando activamente trabajos para la conferencia y mitin que se llevarán á cabo el sábado próximo en el local del Círculo Napolitano, calle Soriano esquina Cuareim.

En el día de ayer recibió numerosas adhesiones de corporaciones partidarias, demostrando esto el interés que despierta el movimiento.

El acto asumirá, indudablemente, proporciones trascendentales, pues todos los clubs y centros partidarios de la capital se disponen á formar en esa demostración cívica evidenciando así las fuerzas con que cuenta el Partido Nacional.

La reunión de hoy

Para esta noche á las 9, están citados á una reunión que se verificará en el Club Nacional, los presidentes y miembros de todas las comisiones seccionales de Montevideo, de los comités inscripcionistas y antirreformistas, así como las autoridades directivas de todos los clubs partidarios de la capital.

A dicho acto podrán asistir también, todos los ciudadanos que prestaron su concurso en el mitin organizado por las seccionales 4.a y 5.a y todos aquellos que deseen secundar la patriótica acción del Comité encargado de ejecutar las disposiciones de la autoridad superior en el departamento de Montevideo.

La secretaría ruega la más puntual asistencia, porque allí serán resueltos asuntos de gran importancia.

EXHORTACION DEL COMITE CENTRAL

Montevideo, Junio 17 de 1913.—El Comité Central pró inscripción invita á los nacionalistas de Montevideo para concurrir á la conferencia y mitin que se efectuará el sábado 21 del corriente á las 9 p. m. en el local del Círculo Napolitano, calle Soriano esquina Cuareim, á fin de exteriorizar la aspiración partidaria con respecto á la prórroga del período de inscripción.

Francisco del Campo, presidente; Alfredo García Morales, Vice presidente; Francisco Rodríguez Larreta, tesorero; Luis Alberto de Herrera, José María Silva y Antuña, Ismael Cortinas, Domingo Baqué, Antonio Luis Borrás, Miguel R. Marrape, Pedro Echeverría, Octavio Rodríguez, Héctor Ubios Imas, Edgardo Rodríguez Larreta, Alberto Heber Uriarte, Benjamín Pereira, Rogelio V. Mendiondo y M. Oribe Coronel, vocales; L. Enrique Andreoli, Mario Balparda Blanco, Ruperto Sienra y Juan V. Barbat, secretarios.

A los estudiantes nacionalistas

Se invita á los estudiantes nacionalistas para asistir á la reunión que se efectuará esta noche en el local del Club Nacional.

Comité de la 14. sección

El Comité de propaganda cívica de la 14. sección se adhiere al mitin nacionalista que bajo los auspicios del Comité Central se verificará el próximo sábado, en el Círculo Napolitano y exhorta á los correligionarios á hacer acto de presencia, ocupando un puesto de honor en la gran columna que desfilará por nuestras principales calles.—Luis Bonadini, presidente; Julio A. Bossio, secretario.

Club Doctor Juan Pedro Salvañach

Se invita á los nacionalistas de las secciones 1.a, 2.a y 3.a en particular, y á todos los que rinden culto á la verdad ciudadana, para la conferencia á efectuarse el 21 del corriente, á las 8 1/2 de la noche en el salón del Círculo Napolitano, en cuyo acto varios oradores disertarán sobre las conveniencias que reportaría, para todos los partidos en que se halla dividida la familia uruguaya, la prórroga del período inscripcional, y á la que solo se oponen los lacayos de S. E., cumpliendo órdenes emanadas del más antidemocrático de los gobernantes que ha tenido el Uruguay.

No se debe rozar, se debe exigir, á los que titulándose representantes del pueblo, aún no han demostrado de que son dignos de ocupar el sitio dejado por Manuel H. y Espinosa, Martín Aguirre, Enrique Anaya, Juan J. de Herrera y tantos otros que demostraron que representaban al pueblo que trabaja; y no á la tropa de línea, guardias civiles, marchando reclutado en los bajos fondos sociales.

Demostremos por segunda vez á este gobernante que el nacionalismo encarna la verdadera masa que trabaja y piensa.—El Secretario.

Club "Basilio Muñoz"

La Comisión Directiva de este centro de propaganda cívica, en sesión de ayer, ha resuelto invitar á todos sus cosfiliados y demás correligionarios políticos de la 13.a á concurrir al gran mitin que tendrá lugar el sábado próximo, en el local del Círculo Napolitano.

Punto de reunión: Camino al Cerro número 244.—Juan Pedro Ortega, presidente. C. Martorí, Secretario.

DE LA CAMPAÑA

COLONIA

Renta aduanera—

La receptoría de Colonia y dependencias, recaudaron en Mayo próximo pasado, según el estadito más adelante inserto, la suma total de pesos 35.932.[illegible]

Colonia	$	13.814.07
Riachuelo	»	15.87
Rosario	»	9.3[illegible]
Sauce	»	9.848 52
Conchillas	»	12.057 5[illegible]
Concordia	»	170 2[illegible]
Total	$	35.932 [illegible]

SORIANO

El río San Salvador—

Dice «La Propaganda», refiriéndose al viaje del señor Ministro de Obras Públicas:

«Seguros estamos de que el ilustrado secretario de Estado, habrá sentido íntimos deseos de conocer Dolores, de recorrer su pintoresco río y, lo que es más satisfactorio aún, sentirse aclamado por el buen pueblo, que se paga de visitas tan extraordinarias como la suya; pero no ha faltado quien le ha dicho: «peor es meneallo, señor ministro», y se ha privado de tan gratas impresiones.

Además, alguien ha agregado, como dato decisivo, que el San Salvador está seco, imposibilitando los bancos de légamo depositado por las dragas del mismo Ministerio de Obras Públicas, la navegación á las embarcaciones más pequeñas.

Tan es así, que una lancha que hace varios días viene en viaje para nuestro puerto, no ha podido arribar á él, por que se lo impedía la gran bajante, agravada por la incuria y perjudicial forma en que se efectuaron los trabajos de dragado.

Se le había prometido al buen pueblo de Dolores que vendría una draga á desalojar los obstáculos, es decir, á poner remedio á los desaguisados que se hicieron cuando se dijo que se canalizaba el San Salvador; pero esa máquina fué destinada á otro punto, ocurriéndonos lo mismo que con la visita del señor Ministro: tuvimos el placer de saber que se paseaba, pero no el agrado de saludarlo. También supimos que vendría la draga, pero pasó de largo con rumbo al paso de Almirón.»

PAYSANDU

Epidemia fatal—

Dice «El Telégrafo», diario de Paysandú:

«El comisario de la 5.a sección policial señor Mariano Baigorria, ha denunciado nuevamente á la Jefatura Política, la aparición de una grave enfermedad entre algunos pobladores de los parajes conocidos por Cañada de los Perros y Cañada del Pueblo.

Se han producido ya casos fatales, que dan carácter alarmante á la denuncia.

En virtud de esta circunstancia, partió inmediatamente para aquellos lugares el señor Juan Gervasoni, llevando elementos de curación.

A consecuencia de esta enfermedad, que según todas las presunciones, es originada por las carnes de animales fallecidos de fiebre aftosa, han dejado de existir, con intervalos de breves días, Esmeralda Arce, de 2 años de edad, una hija de don Manuel Correa, otra de don Cosme Cuello y otra de don Policarpo González.

Se hallan gravemente atacadas por el mal aludido, Tomás Ortiz, de 25 años; Patrocinio Cuello, de 3 años; Isabel Illescas, de 28 años; Eulalio Elchegoyen, de 4 años; Gumersinda Elchegoyen y Juana Elchegoyen.

"LA PÁGINA DE LA CAMPAÑA"

¡CAMINOS!

Señor Director de «La Página de la Campaña»:

He seguido con mucho interés, esa sección de «El Siglo» que proporciona á la campaña, material de utilidad innegable á la vez que muestra fielmente sus necesidades á la capital. He notado que ha tratado Vd. y sigue considerando todos los puntos que se refieren á las deficiencias más grandes de los factores que concurren á la producción, pero poco ha dicho de los caminos en relación á la gravedad y amplitud del tema.

He leído sí, el artículo que lo tituló «Un buen ejemplo» refiriéndose al viaje del Ministro de Obras Públicas—y diciendo que la campaña recibiría evidentes ventajas de la visita de dicho Ministro. Pero observe Vd., señor Redactor, que el viaje ha sido solamente por el litoral, y en vapor y en ferrocarril—y Vd. sabe que la campaña es otra. No dudando pues que insistirá sobre un tema tan importante, y pidiéndole mil disculpas por haberme aventurado á distraer su atención, lo saluda atentamente.—Un agricultor.

Empezamos por agradecer la atención que nos ha dispensado y nos dispensa «Un agricultor». Estamos de acuerdo en lo fundamental de su carta pero debemos decir que mucho esperamos realmente del Ministro de Obras Públicas, si como puede creerse lleva á la práctica sus ideas.

Además del interesante reportaje á que se lo sometió á su llegada del extranjero el propio doctor Juan Carlos Blanco al contestar á una carta de felicitación enviada por el señor Modesto Carbajal, Presidente de la Comisión profomento del Rosario, dijo así hace algunos meses.

«La comisión que Vd. dignamente preside formada por respetables y caracterizados vecinos de esa localidad, la tendrá á bien dirigirme alentadoras palabras con motivo de los trabajos á favor de la vialidad en la República, que ha emprendido una comisión parlamentaria.

«Al agradecer á Vd. y á cada uno de los firmantes de la nota de Octubre 29 de 1912, aprovecho la oportunidad para exteriorizar algunas aclaraciones, al pensamiento inicial sobre la necesidad de acometer con brío y perseverancia el problema de dotar de caminos al país.

«No se trata solamente, como lo han entendido muchas personas y parte de la prensa que ha acompañado con sus plácemes la iniciativa, de la contratación de un empréstito, sino de estudiar pacientemente, un plan financiero, para arbitrar recursos de un modo permanente determinando el concurso del Estado y de los particulares.

«Además, no es la construcción de carreteras únicamente lo que se propone, sino construir carreteras nuevas, prolongar las existentes en algunas zonas, en otras simples caminos, en todas mejorar la vialidad.

«Tampoco deben exagerarse las proporciones del proyecto hasta decir que se trata de resolver de una vez la cuestión caminos en toda la República.

«Dotar de caminos ó canales á un país, es la obra de muchas generaciones y de innumerables años; lo que nos proponemos, es iniciar un impulso vigoroso y duradero en ese sentido. Ya está dado el primer paso en la ley de Octubre de 1905. Hacer otra ley más amplia, más perfecta, creando considerables recursos de presente y de futuro, es una obra imponente y seductora, sin que se pretenda, naturalmente obtener todo de una vez.

«Después de nosotros vendrán otros ciudadanos que con igual voluntad pero con mayor experiencia, seguirán nuestra obra, y de este modo, algún día, tal vez no remoto la obra de los caminos señalará á nuestro país en primer término, en el continente, como ya se distingue por la sabiduría de las leyes y la regularidad de sus finanzas.»

Así se expresaba el actual Ministro de Obras Públicas:

«El Paysandú» al informar de la reciente visita del Ministro de Obras Públicas decía así:

«Ante una asamblea, compuesta en su gran mayoría por elementos caracterizados de aquel departamento, el distinguido Secretario de Estado expuso algunas ideas sobre el tópico de la referencia, expresando categóricamente que aún nada se había hecho, que todo estaba aún por hacer, extrañándose que nuestros legisladores jamás se hubieran ocupado para nada del importante problema de la vialidad; y para corroborar su aserto, se remonta en sus recuerdos á los albores de la nacionalidad hasta el año 1905 en que se promulga la primera ley de vialidad y obras públicas.

He podido demostrar, dice el Ministro, al Presidente de la República, con el mapa del país tendido, que no se ha hecho nada en beneficio de la campaña, tan necesitada de puentes, calzadas y caminos.

Sin embargo, es fuerza decir que se ha gastado buenos millones de pesos cuyos resultados no se palpan ni en mínima parte, pues todo está por hacerse.»

—¿Qué más queda que decir?

—Que todo consiste en que el Ministerio de Obras Públicas, pueda disponer de diez ó veinte millones de pesos—para llevar á la práctica esas ideas—para satisfacer esa necesidad verdaderamente nacional iniciando en forma franca, la magna obra. Toca pues más que nada á los financistas, el estudio del problema; y al encarar tan serio asunto debe hacerse con la convicción de que el dinero que se invierta en las mejoras apuntadas, será reintegrado con creces por el aumento que determinará en la producción.

Hay que abordar dicho estudio cuanto antes: se ha dado noticia de un nuevo proyecto destinando 100.000 $ á un monumento para Rivera. Esfuércese un poco más la imaginación para erigir cien monumentos obteniéndose una suma suficiente para dotar de caminos á la patria de Rivera, que es la nuestra también.

Continúan los concursos

Otra fiesta instructiva

Con la colaboración de la Comisión Auxiliar de Mosquitos,—en el departamento de Canelones—que preside el entusiasta [illegible] rural Hilario Helguera (hijo)—acaban de realizar otro concurso de aradores los Agrónomos C. Saralegui y N. Correa Luna — más interesante en esta ocasión por el amplio programa desarrollado y la intervención de la distinguida maestra América Martínez, que dió también una conferencia sobre agricultura.

Inauguróse la fiesta con el himno nacional, que en todos estos actos debiera oirse, porque se trata de verdaderas fiestas patrias, y unas palabras de apertura pronunciadas por el presidente de la Comisión Auxiliar, señor Helguera que explicó á los 600 concurrentes el significado del acto. Dió su conferencia interesantísima la señorita Martínez que es una de las maestras becadas por el Gobierno para estudiar en Norte América y los niños de la escuela entonaron cantos alusivos, cerrando así la primera parte del programa con un hermoso broche.

Hubo para los concurrentes carreras á pié, con premios en dinero y otras diversiones populares y de tarde realizóse el concurso de aradores organizados por los técnicos nombrados, habiendo tomado parte 21 agricultores y entre ellos, una señora, una señorita y tres niños—correspondiendo el primer premio al señor Vizcaino y el 2.o al señor Perera. El ganador del primer premio tardó 1 minuto y medio en hacer su surco de 100 metros de largo y mayor profundidad.

Después dió una conferencia importante el señor Saralegui y leyó el veredicto.

Terminado el reparto de los premios y diplomas la Comisión Auxiliar organizó con toda la concurrencia y con la escuela una manifestación popular que precedida de un carro que conducía los premios y adornado con banderas nacionales, partió del campo del concurso y recorrió las principales calles del pueblo para disolverse frente de la Comisión Auxiliar donde su presidente clausuró la fiesta agradeciendo á todos la cooperación prestada.

El entusiasmo reinante durante la manifestación fué muy grande.

Por la noche hubo fuegos artificiales y baile en el Club Unión.

RED QUE SE TIENDE

Aún cuando contábamos con la colaboración de la prensa de campaña, al iniciar una obra cuyo programa quisimos describir en el primer número de esta página, para contraer públicamente el compromiso de cumplirlo ó "fracasar" también públicamente, nunca creíamos que tan pronto se pudieran sentir los efectos de esa unión en las tendencias de la prensa, para todo aquello que importara propaganda sana, justa y patriótica, máxime conservando la lealtad periodística que honra á los que así colaboran.

Por nuestra parte, lo hemos dicho y empezado á realizar, mejorando el sistema de información á medida que la experiencia lo aconseja: "La Página de la Campaña" presentará sistemáticamente á los lectores de la capital las impresiones de los periodistas rurales que consideren algunos de los múltiples factores que afectan á nuestra producción.

Y ya hemos experimentado la satisfacción de ver que la prédica que hacemos desde EL SIGLO es aumentada y llevada hasta el detalle por la prensa de la campaña, aplicándola á los distintos departamentos y modificándola (es precisamente lo que deseamos) de acuerdo con las necesidades locales.

Entre otras muchas transcripciones que en estos momentos escapan á nuestra memoria, recordamos que traen:

"El Paysandú", como editorial, nuestro artículo titulado "Centralismo Departamental".

"La Democracia", de Rocha, nuestro artículo titulado "Policía Rural".

"La Voz de Florida", nuestro artículo titulado "Problemas Ganaderos".

"El Derecho", de Canelones, justifica su editorial con uno de nuestros artículos sobre "Socialismo Agrario".

"El Lascanense" amplía y ratifica nuestros "Puntos de mira".

"El Imparcial", de Florida, nuestro artículo "Policía Rural".

"El Comercio", de Rivera, "Aforos del ganado".

"La Tarde", del Salto, "Centralismo Departamental".

"La Propaganda", de San Carlos; "El Civismo", de Nico Pérez, y "El Heraldo", de Maldonado, transcripciones diversas.

Además de otras muchas transcripciones parciales de casi toda la prensa del interior, nos llega "El Trabajo", de Tacuarembó, con un hermoso editorial que comienza así:

"Desde la aparición de "La Página de Campaña", EL SIGLO es muy buscado y leído por los estancieros, lo que indica que esa sección trae algo muy provechoso para ellos.

"No nos extraña esa predilección por una página tan necesaria para los ganaderos, agricultores é industriales. Todo lo que ha escrito el señor Praderi antes y después de ser ingeniero ha sido leído siempre con gusto y hasta sus consejos sirvieron de lección y consulta para los que llevan activa vida rural."

. . . .

Al dar cuenta á nuestros lectores de los hechos constatados, lo hacemos con el doble fin de demostrar que nuestra propaganda pasa los límites de la intensa difusión de EL SIGLO, para ser llevada por la prensa del interior á los rincones más apartados de la campaña, con las modificaciones introducidas por nuestros colegas, que se encargan de ajustar nuestros juicios generales á las diversas zonas. Y lo hacemos también para agradecer ese valioso concurso, que hace que se vaya tendiendo una red que puede llegar á ser benéfica al país si logra continuar su propaganda en forma elevada, justa y patriótica.

La cuestión de la carne

Hechos, opiniones y rumores

Un colega de la otra orilla, publica la siguiente importante información remitida especialmente desde Londres, y que mucho interesará á nuestros lectores:

Un telegrama de Buenos Aires, recientemente publicado en la prensa inglesa, ha llamado mucho la atención. Decía ese telegrama que el ministro argentino de Agricultura había pedido á los directores de los frigoríficos norteamericanos que explicaran los procedimientos que habían dado motivo á la general sospecha de que intentaban la formación del trust de la carne. El telegrama agregaba que la Sociedad Rural había convocado á una conferencia de ganaderos, con el propósito de protestar contra el establecimiento de un monopolio norteamericano.

Las explicaciones que dén las compañías norteamericanas propietarias de frigoríficos en Buenos Aires, han de ser estudiadas y comparadas con mucha atención aquí, por las partes interesadas, que también han hecho ciertas publicaciones, como para explicar el porqué de la gran baja del precio de la carne en Londres, mientras el mismo tiempo el ganado en la Argentina se hace escaso y caro.

La causa de la repentina baja de cerca de un veinticinco por ciento en los precios en el mercado de Smithfield, en los últimos días, ha sido, como todo el mundo sabe, debido á las extraordinariamente abundantes remesas del artículo, hechas de la Argentina.

Durante los primeros cuatro meses de 1913, el Reino Unido importó 1.440.000 quintales de carne argentina, contra 1.295.000 quintales en igual período del año anterior. Las cifras de las importaciones semanales de carne argentina, son aún más elocuentes. Hélas aquí:

Durante la semana que concluyó el 17 de Abril, 60.000 quintales; id id el 24 de Abril, 150.000; id id el 1.o de Mayo, 100.000; id id el 8 de Mayo, 134.000.

Los precios han correspondido necesariamente á la oferta. ¿Puede ocurrir que John Bull sea capaz de comer más carne argentina que la que el hermano Jonathan creía posible?

Casi inmediatamente con la primera caída de los precios, el presidente de la Smithfield and Argentine Meat Company, en una reunión de accionistas dejó establecido que en la Argentina los precios del ganado vacuno y aún del lanar eran muy altos. Cuando la compañía empezó sus operaciones con esa república, sus directores encontraron que el ganado estaba muy caro; pero durante los últimos tres ó cuatro meses, la compañía ha estado pagando más del doble que entonces, y aún así sus negocios le producían ganancia. En la medida de lo previsible, nada hacía suponer que se produjera alguna circunstancia capaz de detener el alza del precio del ganado, en las mismas proporciones, durante los próximos ocho años. La causa principal de los altos precios en la Argentina era la falta de reservas de ganado; muchas leguas de tierra adecuadas para engordar ganado quedaban inútiles por falta de ganado flaco, á precios razonables, que poner en ellas. Sin embargo, esta circunstancia podía servir para fomentar la crianza de ganado de reserva, de manera que—pensaba el presidente de la referida compañía—la situación podía resultar beneficiosa.

El buen público comprador no se preocupa mucho del porqué de la repentina baratura de la carne. He aquí un cuadro comparativo de los precios de la carne argentina:

	Cuartos traseros. Por lb.	Cuartos delanteros. P. lb
1911	4 1/4 d	—
1912	4 7/8 d	—
Abril 13 1913	5 1/8 d	3 13/16 d
" 25 "	5 d	3 13/16 d
Mayo 2 "	4 3/4 d	3 7/16 d
" 6 "	4 d	2 3/4 d
" 12 "	4 9/16 d	2 13/16 d

Los comerciantes en carne se preocupan mucho de no ver sus nombres citados como el origen de ciertas informaciones que están prontas á dar anónimamente. Se ha hablado mucho, y muy vagamente, de que el North American Beef Trust ha renovado sus ataques contra Smithfield, para asegurarse el monopolio, arrojando del mercado á sus competidores. El presidente de una de las compañías nombradas más abajo, ha dicho lo siguiente, respecto á la situación, durante los pocos días que duró la "crisis".

A mediados de Setiembre último, las siete grandes firmas interesadas en el comercio de carnes argentinas, celebraron un acuerdo con el propósito de regular los embarques en ese país. Las firmas en cuestión fueron:

La Plata, (de propiedad de la Swift Beef Company); La Blanca (Monis and Armour Companies); The Smithfield and Argentine Meat Company, Ltd. (inglesa); Messr. James Nelson and Sons, ltd. (inglesa); Sansinena's Fozen Meat Company (argentina); Frigorífico Argentino (argentina).

Hace más ó menos dos años, se produjo una gran competencia entre esas compañías; el precio de la carne bajó mucho y todas perdieron mucho dinero. Como consecuencia de ello se pusieron de acuerdo y se fijó cierta proporción para los embarques. Este arreglo duró más ó menos un año; pero sobrevino el gran desarrollo del comercio de carnes, y el arreglo no fué tenido en cuenta.

"Hemos tenido la costumbre—ha dicho la citada autoridad — de reunirnos en Smithfield para resolver la cantidad de carne que debe ser entregada al mercado. El propósito de esa regularización era equiparar en lo posible la oferta y la demanda.

"Para llevar á efecto esa combinación, hemos estado todos de acuerdo en embarques proporcionales, teniendo en debida cuenta las exigencias financieras de cada compañía. Una de las partes interesadas (generalmente se entiende que es La Blanca, aunque no haya sido nombrada), después de gastar 250.000 libras esterlinas en la ampliación de esos negocios en la República Argentina, reclamó repentinamente un aumento de 70 por ciento en sus embarques, siendo entendido, por supuesto, que no se alteraría el total de lo que todas las compañías debían embarcar.

"Naturalmente, se creaba así una situación imposible para las otras seis compañías, entre las cuales debía repartirse el 70 por ciento de aumento reclamado por la séptima. Como transacción se ofreció á ésta un aumento de 20 por ciento en sus embarques, pero el ofrecimiento no fué aceptado. Entonces dicha compañía precipitó la crisis, negándose á aceptar compromiso alguno. "Tenemos cierto prestigio que mantener—arguyeron los directores—y si ustedes desean lucha, la tendremos. Embarcaremos tanta carne argentina como nos convenga".

"Así, la restricción de la oferta por mútuo acuerdo quedó completamente apartada, y por eso es que nos preocupamos tanto del porvenir. No puede dudarse de que hay campo para algún aumento en el consumo de carne en el Reino Unido, hecho que quedó bien establecido hace poco; pero si esta nueva situación continúa, los importadores deben perder dinero".

En algunos círculos se asegura que los representantes de las siete compañías están dispuestos á confesar que su pérdida total asciende lo menos á 35.000 libras, y puede llegar á 50.000 en las ventas de una semana solamente.

Cinco de las siete compañías que hacen el comercio argentino de carne, en lo tocante á las importaciones en el Reino Unido, no tuvieron parte en el último aumento de los embarques; no embarcaron sino lo que necesitaban; pero, sin embargo, se vieron obligadas á participar en la pérdida que implicaba la actitud de las otras compañías.

"El total del aumento de la carne importada—ha dicho otro presidente de compañía—ha pertenecido á las dos firmas que precipitaron la crisis. La casa predominante en el grupo de siete sostiene que sería un precedente peligroso permitir á los demás que aumenten sus importaciones en grande escala, mientras se están discutiendo los acuerdos restrictivos; y domina entre los importadores la creencia de que este duelo concluirá antes de mucho, cuando los adversarios se convenzan de que su actitud actual es inconveniente y descabellada. A nadie beneficia el aumento de la oferta sino al carnicero, que vende al detalle, que, sin duda, está realizando buenas utilidades. Nunca la carne argentina se ha vendido como en los últimos días, de manera que los carniceros son los que se aprovechan de la lucha. En cuanto al consumidor, pasará mucho tiempo antes de que le sea permitido disfrutar de las ventajas de la reducción de los precios de venta".

Parece creíble la insinuación de que la actitud de las compañías norteamericanas se debe á la próxima aprobación de la nueva tarifa aduanera en los Estados Unidos. La carne figura entre los artículos que serán de libre importación, y seguramente los Estados Unidos serán grandes importadores, porque hay escasez de ganado y la carne ha llegado á precios anormalmente altos. No hay, para el tráfico entre Buenos Aires y Nueva York, compañías que tengan vapores con instalaciones frigoríficas adecuadas. La carne podrá ser embarcada en Inglaterra para Nueva York en cuanto la nueva tarifa sea aprobada. Esta circunstancia, se dice, puede explicar la gran existencia de carne que se procura tener en Inglaterra.

Sea de ello lo que fuere, los hechos han demostrado que la demanda de las provincias ha excedido todos los cálculos y que el mercado de Londres se ha visto así libre de lo que, más de una vez se consideró un peligroso exceso de abastecimiento.

El presidente de la compañía cuyas opiniones citamos primero ha expresado su opinión de que el mercado inglés es capaz de absorber las grandes importaciones actuales de la Argentina, por lo menos durante tres meses.

"Las grandes compañías—agregó—no ganarán con ello; pero tampoco perderán. Después de Agosto, sin embargo, empezará á venir carne de Irlanda y aumentará mucho la oferta de volatería y de puerco. Entonces se verá; y podemos esperar que el buen acuerdo, en lo relativo á los embarques de carne argentina, acuerdo roto tan repentinamente, será renovado".

Imparciales observaciones de la situación sostienen, con todo, que á las compañías importadoras menos fuertes les costará mucho resistir la presión que ahora se hace sobre ellas. Para que un monopolio tenga éxito se requiere, naturalmente, un capital ilimitado; y se sabe que hay sumas enormes á disposición de los individuos sobre quienes se hace caer la responsabilidad de los enormes cargamentos de carne que están llegando á Londres.

"Los planes del gigantesco empeño de monopolizar el comercio de ganado argentino—se dice en los círculos independientes—abarcan los mercados del mundo entero, y una pérdida inmediata de 1.000.000 de libras esterlinas se repondría pronto si la competencia fuera positivamente vencida. Si, por ejemplo, el precio de la carne fuera rebajada hasta un penique en la libra durante un mes, por exceso de la oferta, y luego, durante tres meses seguidos, se elevara en medio penique por libra, la balanza, como es obvio, se equilibraría. Se ha probado una y otra vez que las compañías más fuertes pueden hacer esas operaciones y esperar; pero no aparece tan claro que los intereses afectados por esos movimientos desorganizadores sean capaces de resistir el choque".

Entretanto, corre el rumor de que las compañías de carnes argentinas de Londres tienen el propósito de sugerir al gobierno de Buenos Aires la idea de dictar una legislación modelada según el sistema alemán, á fin de que se prohiba á los negociantes trabajar á pérdida, con el fin de obligar á sus competidores á abandonar los negocios. En todo caso, debemos esperar nuevas é interesantes faces de la situación, y no dejaremos de hablar de ellas en nuestras próximas cartas.

J. A. Bouman.

TABLADA

LOS NEGOCIOS DE AYER

SITUACION DEL MERCADO

No sufrió ayer modificación laguna el mercado de ganado en pie.

Los ganados en venta ascendían á 831 reses que se repartieron como sigue:

Compradores	Reses
Abasto	144
Interior	323
Servicio particular	2
Saladero Ferrés	227
Frigorífico Uruguayo	124
Retiradas	..
Total	831

Como se verá por el detalle siguiente de los ganados especiales vendidos, el precio más alto fué de 92 milésimos kilo.

De Cerro Largo—De M. Beloqui; 53 novillos Hereford, con peso de 577 kilos, á 92 milésimos, pesos 53.08.

De Tacuarembó—De H. Batista; 99 novillos Durham y Hereford, con peso de 517 kilos, á 885 diez milésimos, pesos 45.75.

De Paysandú—De Ezequiel Soarez de Lima; 32 novillos cruzas, con peso de 632 kilos, á 92 milésimos, pesos 58.14; 2 vacas Durham, con peso de 635 kilos, á 9 centésimos, pesos 57.15 y 21 vacas Durham, con peso de 471 kilos, á 82 milésimos, pesos 38.62.

Para hoy no hay entrada.

Victorica, Muiños y Piñeyrúa.

La acción de los ferrocarriles

Fomento de la agricultura

Damos á continuación una importante descripción publicada en un colega argentino de la forma según la cual los ferrocarriles de Norte América toman una intervención activísima en el desarrollo de la agricultura, interviniendo en muchos otros modos que en los simples transportes.

El mejoramiento de la agricultura es el gran problema en un país como los Estados Unidos, donde los productos agropecuarios constituyen gran parte de la riqueza nacional. Las importantes sumas dedicadas por los gobiernos federal y de los estados para la experimentación agrícola y la difusión de los métodos racionales de cultivo, no se destinan á ayudar á la clase proletaria exclusivamente, sino más bien á dar un mayor impulso á una de las principales industrias del país.

Demuestra el interés que despierta el desarrollo y perfeccionamiento de la agricultura, el hecho de la formación de asociaciones para su fomento entre simples particulares, el comercio y corporaciones no vinculados directamente á los trabajos rurales. El primer objeto de estas asociaciones es, generalmente, atraer nuevos colonos. Entre los socios se encuentran empresas de ferrocarriles, de navegación, forestales, agentes de seguros, productores de semillas, almaceneros, banqueros, etcétera.

Desde hace varios años las asociaciones bancarias se han preocupado de difundir mejores métodos de cultivo y la obtención de rendimientos mayores; la misma American Banker's Association ha nombrado recientemente el Comitee on Agricultural and Financial Development and Education, que se ocupará de ayudar á los agricultores. Pero, entre las varias corporaciones que dedican sus energías á la obtención de un amplio desenvolvimiento de la agricultura, sobresalen las empresas de transportes. Las compañías ferroviarias han hecho y hacen esfuerzos notables—aparte la cuestión transportes en sí mismos—para el fomento y perfeccionamiento de la agricultura en sus zonas de influencia. Tienen, desde luego, dos motivos poderosos que las impulsan á proteger esa industria. Uno de ellos es el crecido tanto por ciento de fletes pagados en concepto de transportes de productos agropecuarios por las líneas férreas. Se calcula que en el año económico 1910 las empresas ferroviarias de los Estados Unidos cobraron 200.000.000 de dólares en concepto de transporte de cereales, pasto, algodón y ganado.

Otra razón por la cual las compañías han dedicado ingentes sumas para alentar á los agricultores, es la posesión de grandes extensiones de campo. El área total de tierras públicas de que disponen los ferrocarriles por concesiones legislativas sumaban, hasta Junio de 1911, 50.000.000 de hectáreas. Pero el objetivo principal de las empresas no es vender sus tierras, sino la colonización de las zonas servidas por sus líneas, como lo comprueba el hecho de que hoy aún hacen esfuerzos para poblar campos que no son de su propiedad, pero que están ubicados á inmediaciones de sus líneas.

Los ferrocarriles cooperan de una manera decisiva al movimiento actual para conseguir una agricultura más intensiva y racional. Es difícil, ó más bien dicho imposible, comparar los resultados de la acción de las diversas empresas respecto al progreso agrícola, pero el segundo jefe de la división de producción y distribución en la dirección general de estadística y economía rural del ministerio de agricultura de los Estados Unidos, en una investigación sobre ferrocarriles y agricultura ha comprobado que las compañías que se dedican á trabajos de colonización representan cerca del 62 o/o del total de líneas del país; que el total de las que se ocupaban en instrucción agrícola, alrededor del 70 por ciento; y que el área en que se desarrollan las iniciativas de los ferrocarriles abarca el 80 o/o de la extensión territorial de los Estados Unidos.

La obra colonizadora y educativa de los ferrocarriles es notable tanto por su extensión como por la diversidad de las iniciativas que comprende. Veámoslo; respecto á colonización los ferrocarriles cooperan en las gestiones de la oficina nacional de inmigración, de las compañías de tierras, de los rematadores y de los demás factores interesados en esas cuestiones. Distintos métodos son empleados para atraer colonos; folletos descriptivos, circulares, artículos en la prensa diaria, avisos en los periódicos, nómina de las chacras en venta, fotografías proporcionadas á autores y editores, etc. También se organizan exposiciones de productos de las regiones á colonizar, cuyas exposiciones pueden ser permanentes ó temporarias. Existen también vagones-exposiciones y otro medio de propaganda lo constituyen las conferencias ilustradas por proyecciones luminosas.

Las compañías contestan mediante un personal propio á cada una de las solicitudes de informes que le son enviadas.

Se buscan los colonos principalmente en

El Diaspis Pentágona (Targ)

CONSULTORIO GRATUITO

EL SIGLO tendrá un verdadero placer en proporcionar á sus lectores y suscriptores datos é instrucciones referentes á la destrucción del parásito denominado Diaspis pentágona (Targ) ó "Cochinilla blanca ó el durazno".

Aclarará también, los puntos de dudas, respecto á su identificación, siempre que la muestra sospechosa, conjuntamente con la rama ó tronco en que ha sido encontrada, sea remitida á esta redacción, embalada en una caja de cartón ó tubo de vidrio, protegido contra deterioros en el transporte, especificando el árbol á que pertenece, y firma ó pseudónimo del remitente.

Las comunicaciones, correspondencia y muestras, deben ser dirigidas al encargado de la Sección Patología Vegetal. EL SIGLO, Rincón 587, Montevideo.

EXPOSICIONES Y FERIAS

Año 1913

JUNIO

21—Remate feria mensual en Estación Palmitas, por Rubio y Troche.

28, 29 y 30—Remate feria en la Costa del Chileno Grande, Depto. Durazno, por Raimundo Abella.

JULIO

6—2.o Remate-Féria Cerro Colorado, por Eduardo Arocena y Cía., Juan C. Fernández.

Remate féria en Paso de los Toros—Martilleros: Victorica y Muiños.

24—4.a Feria ganadera en La Cruz, por Guichón, Aguirre y Curbelo.

AGOSTO

17 y 18—4.o Remate-feria Mang. Azul.—Eduardo Arocena y Cía.

25, 26, 27—Exposición Nacional Ganadera.—Montevideo.

31—2.o Remate-Féria Nico Pérez, por Eduardo Arocena y Cía., Juan C. Fernández y Ramón A. Fernández.

SETIEMBRE

7—8.o Exposición Nacional y feria ganadera de la Asociación Agro-Pecuaria é Hípica del Salto.

14 y 15—Sociedad Fomento de Flores.

21 y 22—5.o Remate-feria Illescas.—Eduardo Arocena y Cía.

26, 27, 28—Exposición feria en Melo.

28 y 29—1.a feria ganadera en Mansavillagra.

OCTUBRE

12, 13 y 14—Gran exposición féria en Tacuarembó.

26 y 27—4.o Remate-feria Retamosa.—Eduardo Arocena y Cía.

NOVIEMBRE

1, 2 y 3—Gran féria ganadera en Frayle Muerto, organizada por la Sociedad de Ganaderos de Frayle Muerto. Martilleros: Victorica, Muiños y Dos Santos.

16, 17, 18—Sociedad Fomento de Aiguá.

29 y 30—4.o Remate-feria Corrales.—Eduardo Arocena y Cía.

DICIEMBRE

24 y 25—5.o Remate-feria Mang. Azul.—Eduardo Arocena y Cía.

el Norte y Este de los Estados Unidos, pero también en el Canadá y en Europa. Hay tarifas especiales (boletas circulares) que permiten á los futuros colonos visitar los campos de toda una región, deteniéndose en varios puntos; y hay también boletas á precios reducidísimos para los colonos que se dirigen hacia el Oeste.

Las mismas empresas ferroviarias aconsejan á los colonos las formas más ventajosas de explotación, como ser la implantación de chacras mixtas en que se explota la lechería, la avicultura, la fruticultura, la ganadería, el cultivo de la remolacha azucarera, las hortalizas, etc.

Las compañías ayudan también á empresas particulares cuyo objeto sea el aumento del área cultivable por medio del riego ó drenaje.

En lo referente á instrucción del chacarero, las empresas utilizan los servicios de agrónomos especialistas á quienes se encarga la dirección de chacras modelos, y además hacen ensayos en chacras particulares, publican folletos, dan conferencias, evacúan consultas, concurren á la organización de asociaciones de chacareros, cooperan con los agrónomos nacionales y de los estados, etc. Dichas empresas mandan trenes-escuelas á cargo de profesores de agricultura ó de especialistas, quienes dan conferencias, exhiben productos, distribuyen folletos y semillas. Las materias tratadas comprenden todos los ramos de agricultura, horticultura, zootecnia, economía rural, etc.

Se realizan asimismo ensayos en chacras experimentales para la instrucción de nuevos colonos; los productos obtenidos en aquellas chacras se exhiben al público, son consumidos en los coches-comedores de las empresas ó vendidos en algunos casos.

Las compañías prestan su concurso á la organización de exposiciones-ferias, transportando los productos gratis y estableciendo premios en dinero y animales finos; fundan, directamente, asociaciones entre chacareros, ganaderos, etc.; dan becas para colegios agrícolas. Y no se limitan á una obra educativa sino que también ayudan á los colonos á procurarse peones, especialmente en la época de la cosecha. Por último, instalan mercados, establecen sistemas de distribución y venta; y auxilian á los colonos en el sentido de procurarse semillas después de cosechas poco satisfactorias.

Otra de las iniciativas digna de tenerse en cuenta es la formación de bosques artificiales y la de parques y jardines en las estaciones de sus líneas.

Se ve, por esta rápida reseña, que las empresas ferroviarias en los Estados Unidos desempeñan un papel «colonizador» en la acepción más amplia de la palabra, beneficiando con esto sus propios intereses al mismo tiempo que los del país en que están radicadas. La acción de los ferrocarriles en el desarrollo de las riquezas es, pues, mucho más directa y eficaz que entre nosotros, donde se limitan á la explotación de la industria de transportes sin iniciativa ninguna en favor de los intereses que sirven.

Diremos por nuestra parte que en breve el Ferrocarril Central del Uruguay iniciará tareas análogas, para lo cual la Administración General, que como se sabe la tiene á su cargo el señor C. W. Bayne, se asesora del ingeniero agrónomo Carlos Praderi, nombrado técnico de la Empresa. Informaremos oportunamente á nuestros lectores sobre el vasto y trascendental plan trazado al respecto.

DEFENSA AGRICOLA

Destrucción de las ratas de campo

La Dirección de la Defensa Agrícola ha recibido una partida de frascos de «Virus para la destrucción de las ratas de campo», con el cual ya se han hecho ensayos en la República Argentina, obteniéndose buen éxito.

El virus citado es de muy fácil aplicación, pues sólo consiste esta, en humedecer algunos pedazos de pan con el virus y colocarlos de cebos en los parajes frecuentados por las ratas.

La Defensa Agrícola ya ha iniciado las experiencias en nuestro país y tiene en su oficina central una cantidad de frascos á disposición de las personas que por si mismas deseen hacer los ensayos.

El citado virus tiene la propiedad de ser inofensivo para los animales domésticos.

Venta de ganado en Tablada

DIA 18

821 RESES VENDIDAS

20 bueyes
304 novillos
392 vacas
105 terneros

Precio máximo de bueyes: $ 54.00
Precio máximo de novillos: $ 50.00
Precio máximo de vacas: $ 34.00
Precio máximo de terneros: $ 23.00

DETALLE DE LAS VENTAS

Manuel Haro—

De Soriano: 84 novillos remitidos por J. Arrosa hijo y vendidos á ps. 00825 k., carne mestiza, para abasto.

De Florida: 15 bueyes, 77 novillos remitidos por D. Solé y vendidos slp. carne mestiza. para abasto y saladero.

De Canelones: 4 bueyes, 8 novillos remitidos por E. Barboza y vendidos á slp. 0082 k. b. 0085 k. n., carne mestiza, para abasto y saladero.

De Canelones: 94 novilos, 6 vacas remitidos por J. M. Gori y vendidos slp. carne mestiza, para abasto é interior.

De Treinta y Tres: 93 novillos remitidos por M. Bedorain y vendidos á ps. 009 k. carne mestiza, para saladero.

De Florida: 73 novillos remitidos por S. Salaverry y vendidos á ps. 010 k., carne mestiza, para abasto.

De Tacuarembó: 59 novillos remitidos por A. Batista y vendidos á ps. 00835 k., carne mestiza. para saladero.

De Tacuaermób: 40 novillos remitidos por H. Batista y vendidos á ps. 0085 k. carne mestiza, para saladero.

Silverio García—

De Colonia: 3 vacas, 4 terneros remitidos por Pedro Aristeguy y vendidos slp. carne mestiza. para interior.

De Río Negro: 75 terneros remitidos por I. Azores y vendidos á ps. 23 carne mestiza, para interior.

J. Bentancor é hijos—

De Canelones: 2 bueyes remitidos por E. Urioste y vendidos á ps. 00725 k., carne mestiza, para saladero.

De Tacuarembó: 42 vacas remitidas por M. Uría y vendidos á ps. 0079 k., carne mestiza, para abasto é interior.

De Florida: 25 bueyes, 135 novillos remitidos por J. Canajal y vendidos á ps. 0078 k. b., 0087 k. n., carne mestiza, para abasto y saladero.

De Canelones: 2 novillos, 2 vacas remitidos por A. Alonso y vendidos slp. carne mestiza, para interior.

De Canelones: 47 novillos remitidos por H. Heber Jackson y vendidos slp. carne mestiza, para saladero.

De Florida: 89 novillos remitidos por Robayna Hnos. y vendidos á ps. 0088 k., carne mestiza, para saladero.

De Durazno: 53 novilos, 19 vacas remitidos por M. Beloqui y vendidos á ps. 0082 k. n., 0078 k. v., carne mestiza, para saladero.

De Florida: 55 vacas remitdas por Lucio A. Fernandez y vendidas á ps. 0084 k., carne mestiza, para abasto é interior.

De Canelones: 5 bueyes remitidos por J. Hernandez y vendidos á ps. 84 carne mestiza, para interior.

De Minas: 10 bueyes, 48 novillos remitidos por P. S. Gadea y vendidos á ps. 0085 k. b. y n., carne mestiza, para saladero.

Amespil y Cuadra—

De Durazno: 59 novillos remitidos por M. Micheiena y vendidos á ps. 0084 k., carne mestiza, para interior.

De Durazno: 90 novillos remitidos por R. Turban y vendidos slp. carne mestiza, para saladero.

De San José: 21 novillos remitidos por S. Burgueño y vendidos slp. carne mestiza, para interior.

De Florida: 38 novillos remitidos por A. Fernandez y vendidos á ps. 0089 k., carne mestiza, para saladero.

De Cerro Largo: 95 novillos remitidos por D. Cuadra y vendidos á ps. 0085 k., carne mestiza, para abasto y saladero.

De Cerro Largo: 113 novillos remitidos por Amespil y Castro y vendidos á $ 0.084 k., carne mestiza, para abasto.

Curbelo, Aguirre y Guichón—

De Tacuarembó: 21 terneros remitidos por F. Helod y vendidos á $ 0.095 k., carne mestiza, para abasto.

De Tacuarembó: 2 bueyes, 42 vacas remitidos por I. Suárez y vendidos s/p., carne mestiza, para abasto y saladero.

De Tacuarembó: 100 vacas remitidas por Luis Dos Santos y vendidas á $ 25.25, carne mestiza, para interior.

Arrosa, Booking y Doll—

De Montevideo: 2 bueyes remitidos por E. Saravia y vendidos á $ 0.084 k., carne mestiza, para abasto é interior.

De Cerro Largo: 7 novillos remitidos por N. Martínez y vendidos á $ 0.084 k., carne mestiza, para interior.

Pedro Larroque—

De Florida: 44 vacas remitidas por P. Etchegaray y vendidas á $ 0.078 k., carne mestiza, para interior.

Juan J. Abaracón—

De Cerro Largo: 39 novillos, 46 vacas remitidos por J. Pérez Fernández y vendidos á $ 0.083 k. n., 0.079 k. v., carne mestiza, para abasto y saladero.

Viuda de Apesteguy y Palau—

De Tacuarembó: 1 buey, 25 novillos, 10 vacas, 5 terneros remitidos por B. Sansón y vendidos á $ 0.080 k. b., s/p. n., 0.082 k. v., 0.085 k. t., carne mestiza, para abasto, saladero é interior.

Victorica, Muiños y Piñeyrúa—

De Paysandú: 33 novillos, 72 vacas remitidos por C. Suárez de Lima y vendidos á $ 0.092 k. n., á $ 28 v., carne mestiza, para abasto, saladero é interior.

Resúmen de los precios obtenidos

PARA ABASTO

Bueyes: á $ 50, 49.50 y 48.
Novillos: á $ 48, 46.70, 45 y 44.50.
Vacas: á $ 32, 32.50 y 33.
Terneros: á $ 23, 15, 16, 17 y 18.50.

PARA SALADERO

Bueyes: á $ 54, 53.50, 52 y 50.
Novillos: á $ 50, 49.75, 49.50 y 48.
Vacas: á $ 28, 29, 30, 31.50, 32, 33.50 y 34.

PARA INTERIOR

Bueyes: á $ 34.
Novillos: á $ 30, 31.50 y 31.
Vacas: á $ 25.25, 25, 26 y 26.50.

Mercado de frutos

Entrada de frutos y cereales

Día 17

Por Estación Central: 5 bolsas lana, 419 atados y 81 fardos lanares, 35 cueros id, 615 cueros vacunos secos, 162 id id salados, 9 cueros potros, 2 atados y 26 cueros becerros, 1 atado corderos, 1 atado y 5 cueros varios, 4 bolsas cerda, 1046 bolsas trigo, 239 id de maíz, 33 de avena, 6 id porotos.

TRIGO

Por Estación Central: á H. y Goicoechea 140 bolsas, á Pesquera y C.a 31, á R. E. Butler 181, á J. Etcheverry 21, á F. B. Helguera 64, á S. Urán (hijo) 27, á J. Liard 337, á N. Inciarte 245.

MAIZ

Por Estación Central: á F. R. Fernández 32, á H. y Goicoechea 17, á O. Borrazás 23, á E. Storace 38, á Molina y C.a 27, á S. Urán (hijo) 52, á F. B. Helguera 50.

LANA

Por Estación Central: de Tacuarembó: á Balparda y C.a 4 bolsas; de Mansavillagra: á V. é hijos de J. I. Aguerre 1.

OTROS PRODUCTOS

Por Estación Central: á Viuda é hijos de N. Inciarte 44 atados lanares, 273 cueros vacunos secos, 3 cueros porotos, 1 atado becerros, 1 atado y 1 cuero vacuno, 1 bolsa cerda; á Balparda y C.a 17 atados lanares, 15 cueros vacunos secos, 1 cuero potro; á Grela y Goñi, 11 fardos lanares, 79 cueros vacunos secos, 4 cueros potros, 1 atado becerros; á Balparda y C.a 3 fardos lanares, 11 cueros vacunos secos, 141 cueros vacunos salados; á H. y Goicoechea 97 cueros vacunos secos; á Grela y Goñi 197 cueros vacunos secos, 196 atados yfardos lanares; á F. B. Helguera, 45 atados lanares, 14 cueros vacunos secos, 17 id salados, 5 cueros becerros, 1 atado corderos; á N. Inciarte, 86 atados lanares, 31 cueros vacunos secos, 11 cueros becerros.

INFORMACION MUNDIAL

SERVICIO TELEGRAFICO DE LA AGENCIA HAVAS Y ESPECIAL PARA "EL SIGLO"

(Noticias hasta las 4 a. m.)

LA CARESTIA DE LA CARNE

PREOCUPA A TODO EL MUNDO

LA CAMPAÑA CONTRA EL TRUST

LONDRES, 18.—«The Daily Chronicle» en un despacho de Chicago anuncia que los promotores de la campaña contra el «Beef Trust» concluyeron importantes contratos con los criadores de ganados de diversos estados, los que hasta ahora aprovisionaban al «Beef Trust».

Este trust buscaría contestar á la acción de los australianos y argentinos inundando el mercado de Londres con sus productos, los que vendería á precios inferiores.

LONDRES, 18—«The Daily Telegraph» en un despacho de Chicago anuncia que los negociantes de California de acuerdo con las casas australianas y argentinas, reunieron la suma de un millón de libras esterlinas con objeto de combatir al «Beefv Trust».

—«The Times» respecto al comercio de las carnes dice entre otras cosas, que para las compañías anglo-Argentinas solo dos soluciones se presentan; ó bien cesar las operaciones ahora que pueden hacer frente á los compromisos con sus acreedores y sus accionistas, ó bien proseguir las operaciones con pérdidas, sostenidas por la esperanza de una acción de los gobiernos británicos ó argentino que evitará que todo el comercio de la carne caiga en manos de dos empresas norte americanas.

BUENOS AIRES, 18—El ministro de la Gran Bretaña, entrevistaráse esta tarde con el ministro de Agricultura.

Se asegura que esta entrevista se relaciona con el asunto de las carnes y la actitud asumida por el gobierno argentino.

BERLIN, 18—Vuelve á agitarse el problema de las carnes en sentido de combatir la carestía de ese artículo.

BUENOS AIRES, 18—«La Razón» ocupándose de la carestía de la carne dice que desde que se viene debatiendo esta cuestión muy poco se ha hecho en el sentido de remediar el mal.

Esta anormalidad se puede atribuir á la negligencia de los encargados de proponer el remedio ó á la falta de preparación de los mismos para tratar el asunto de la disminución de nuestra ganadería debida á la enorme matanza de vacas. El Gobierno debe remediar esto imponiendo un fuerte impuesto para el sacrificio de los vacunos hembras.

BUENOS AIRES, 18—«La Razón» dice que respecto á la entrevista entre el Ministro de Inglaterra y el Ministro de Hacienda sobre la cuestión de las carnes, se guarda reserva.

Se sabe que cuatro frigoríficos de campaña, Las Palmas, Zárate y Argentino están en víspera de cerrar sus puertas pues no pueden hacer frente á la competencia de los frigoríficos norte americanos. La Compañía Sansinena reducirá de un 25 por ciento la matanza de ganado para la exportación.

DELINCUENCIAS, ACCIDENTES Y NOTAS ROJAS

Hecho de sangre aclarado

BUENOS AIRES, 18—Ayer telegrafié á EL SIGLO dando cuenta del fallecimiento del bombero del cuartel central José Clemencio, quien había sido recogido en estado de ebriedad con una herida contundente en la frente, en la esquina de las calles Almirante Brown y Dulce, á las tres de la madrugada del lunes último.

Clemencio no pudo precisar la forma en que resultó herido, pero el comisario Irusta, que está encargado de la sección Seguridad Personal, comprobó, después de una serie de investigaciones, que la muerte obedece á un hecho delictuoso. El beodo provocó á un grupo de personas que jugaban al billar, una de las cuales, con el taco, le asestó un golpe que más tarde causó á la víctima la conmoción cerebral de que falleció.

La cuestión ocurrió á las 12 de la noche, aproximadamente, del domingo próximo pasado, en el café existente en el número 1181 de la calle Almirante Brown.

El comisario Irusta ordenó á la subsección «Colmenes» que practinque las averiguaciones tendientes á la identificación del homicida.

Maniatado y robado, en B. Aires

BUENOS AIRES, 18—El hacendado Manuel Quiroga que vino á esta capital á pasar unos días fué maniatado por varios individuos que conoció en el Paseo de Julio, quienes le robaron una importante suma de dinero.

Esposo criminal

BUENOS AIRES, 18—El criminal Musti no ha sido aun detenido.

Su mujer sigue en gravísimo estado, esperándose por momentos un desenlace fatal.

Colisión de vapores-Ambos averidos

BUENOS AIRES, 18—Ayer fondeó en la rada el vapor alemán «Keinfeld», procedente de Rosario, cuyo capitán dió cuenta á la autoridad marítima de que en el kilómetro 54 en la barra del Farallón (Colonia) chocó, el día 10 del corriente, con el vapor alemán «Ebernburg» en viaje de Bremen, resultando ambos con averías de poca consideración en la obra muerta.

Los dos vapores á consecuencia de la bajante del río quedaron detenidos en el mismo paraje hasta el día 16 del corriente.

El barco que chocó con el Gordonia

BUENOS AIRES, 18—Se conocen los siguientes detalles respecto al choque de vapores ocurrido en la madrugada del día 15 del corriente en Punta del Indio.

El capitán del vapor inglés «Gordonia», en viaje de Rosario, para ultramar, fué el que dió cuenta de este suceso á las autoridades del puerto vecino, pero no pudo precisar el nombre del otro buque.

La Jefatura del Puerto tuvo ayer conocimiento de que el vapor inglés «Shira», llegado de Cardiff, fué el buque que chocó con el «Gordonia».

Su capitán ha declarado que dicho vapor resultó con averías en la proa y en el lado de estribor.

El vapor «Shira» entró al puerto para descargar el cargamento de carbón que conduce.

Enloquecido y ahorcado!

ROMA, 18—Telegrafian de Nápoles que durante la travesía del vapor «Madonna» de Nueva York á esa ciudad el pasajero Campaniello en un ataque de locura se ahorcó.

Robo

ROMA, 18—Comunican de Torre del Greco que ladrones desconocidos forzaron la habitación del Sr. Sodano robando joyas por valor de cincuenta mil liras.

Criminal que huye

LISBOA, 18—Ha sido descubierto el sujeto que lanzó la bomba el día 10 del corriente.

Se llama Aurelio Conceicao César y es un mensajero del telégrafo.

Conceicao ha desaparecido.

Soldados franceses condenados

PARIS, 18—Comunican de Nancy que han sido condenados á dos años de prisión cinco soldados los cuales se rehusaron á marchar contra los soldados que se amotinaron allí el día 18 de Mayo último.

Otros tres soldados han sido condenados á dos años de la misma pena.

Pajarraco detenido

BUENOS AIRES, 18—Debido á múltiples denuncias que los damnificados enviaban desde Montevideo y Brasil, ha sido detenido el individuo Juan Rossi cabecilla que actuaba con una gavilla de acompañantes estafando á los pasajeros de tercera clase que iban en viaje á Europa. Este, vestido de oficial del buque, recorría entre los pasajeros de tercera clase, insinuando que lá entregaran sus valores para evitar que le fuesen robados durante el viaje. Muchos entregaban alhajas y dinero al pseudo oficial, quién luego desaparecía.

Desórdenes sangrientos en Glasgow

LONDRES, 18—Avisan de Glasgow que se produjeron desórdenes entre sindicatos rivales de marinos. Salieron á relucir armas y como consecuencia hubo un muerto. Dos marinos fueron detenidos.

Barcelona pasó unos minutos de alarma

POR LA CUESTION DE MARRUECOS

Manifestaciones, gritos, cargas y tiros

ENERGICAS DECLARACIONES DE ROMANONES

Asesinato en territorio moro — Posibles acontecimientos

MADRID, 18 — Acerca de los sucesos ocurridos en la capital catalana telegrafían de Barcelona:

«No obstante la prohibición de la autoridad de que se realizara el mitin—resolución que ayer anticipó á EL SIGLO—los organizadores, ó sea los caudillos radicales, insistieron en su propósito.

Al efecto distribuyeron volantes en los cuales se protestaba contra las operaciones miliares en Marruecos, arguyendo que con ellas sólo se obtenía como resultado el sacrificio de vidas preciosas y distracción de ingentes sumas de dinero más necesarias á atender infinidad de servicios y mejoras populares que á emplearlas en aventuras guerreras. Terminaban incitando al pueblo á realizar demostraciones de pública protesta y convocando á una asamblea á verificarse en la Casa del Pueblo para tomar en cuenta la prohibición de las autoridades.

Muchos centenares respondieron al llamado. En previsión, las autoridades concentraron numerosos agentes en los alrededores para impedir toda alteración del órden. Esto ocurrió anoche.

Una vez congregada numerosa concurrencia, los más exaltados, luego de oír á diversos oradores, propusieron lanzarse en manifestación por las calles. La idea fué acogida favorablemente por la mayoría.

Entre quienes se oponían á que se desobedeciera á las autoridades, figuraba don Emiliano Iglesias, quién logró hacerse escuchar, aconsejando disolverse pacíficamente. Aparentaron obedecer los concurrentes, sobre los que se hallaban los agentes del órden dispuestos á hacer cumplir la disposición.

Por distintas calles se disgregaron los manifestantes en pequeños grupos, pero, como se pasaran la palabra, fueron á reunirse á no lejana distancia y al grito de ¡Hacia la Universidad!, marcharon unos por las Ramblas y otros por las calles circunvecinas. El principal grupo, que iba por la Rambla Santa Mónica vió interceptado el paso por un destacamento de municipales. Ante la órden de disolverse, contestaron: ¡Adelante! al mismo tiempo que intentaban forzar el paso. Los municipales les llevaron una carga, obligándoles á retroceder y á dividirse en grupos más reducidos, después. Esto aumentó la excitación de los manifestantes que se reunieron nuevamente, recorriendo las calles inmediatas lanzando vivas á la libertad y al pueblo y mueras á las autoridades.

Nuevamente los alcanzaron los municipales, esta vez reforzados, y se renovaron los incidentes, esta vez con más ardor.

Se hicieron disparos de armas de fuego, hubo carreras y gritos, todo lo cual alarmó al vecindario que precipitadamente cerraba las puertas, temiendo la repetición de algo semejante á la «semana trágica». La alarma se difundió rapidamente y muchísimas calles quedaron poco menos que desiertas.

En tanto, los manifestantes perdían terreno, retrocediendo continuamente ante el empuje de la fuerza pública. Volvieron á rehacerse en la calle Santa Mónica, pero allí otra carga los disolvió definitivamente.

Los incidentes se repitieron hoy, pero no ya con la magnitud de los de anoche, pero dado el estado de ánimo dominante no sería extraño que se pretendiera realizar otras manifestaciones.

Las autoridades están dispuestas á proceder con toda energía.»

MADRID, 18 — Comentando los acuerdos de los parlamentarios republicanos y los sucesos de Barcelona, ha dicho el conde de Romanones que la ley de reclutamiento se cumplirá literalmente.

«De tener yo un hijo — agregó el jefe del gobierno, — él sería el primero en marchar á Marruecos.

En cuanto á las protestas contra las operaciones militares se castigarán con el rigor de la ley, pues no estoy dispuesto á tolerar que se repita lo ocurrido en 1909.

Primero está la patria y sus vitales intereses que cualesquiera otra cosa.»

Respecto á las Cortes, las abriré el día menos pensado. Todo lo preparo exprofeso para eso.»

MADRID, 18 — Avisan de Melilla que el entierro del cabo del cañonero «General Concha», muerto á raíz de las heridas contraídas en el combate con los moros, ha sido una verdadera demostración de duelo, pues á parte de las autoridades y militares asistió enorme público.

MADRID, 18 — El gobierno ha informado á los periodistas que al cañonero «General Concha» lo cubre tres metros de agua, por cuyo motivo son inaprovechables los montajes y frenos de la artillería que á bordo posee.

MADRID, 18—El Directorio de la Unión Republicana publica un manifiesto insistiendo para que se abran las Cortes, en vista de la situación política y de los sucesos de Marruecos.

MADRID, 18 — Comunican de Barcelona que reina ahora allí completa tranquilidad, habiendo embarcado tranquilamente para Ceuta una batería de artillería do campaña.

ULTIMO MOMENTO

MADRID, 19 (2.5 a. m.)—Informan de Ceuta que los moros han robado y asesinado al patrón y dos tripulantes de un pesquero tarifeño.

También dicen que se ha visto que esta noche y la pasada en la zona ocupada por la kábila de Haus se encendieron grandes hogueras, creyéndose que se trata de señales de futuros acontecimientos.

MADRID, 19—De Sevilla informan que ha marchado para Larache (Marruecos), un escuadrón de caballería.

La población le hizo objeto de cariñosa despedida.

MADRID, 19—Un despacho de Tetuán avisa que el crucero «Reina Regente», ha bombardeado los aduares moros hostiles á España, en combinación con la artillería terrestre.

EL ASUNTO DE LOS BALKANES

EL NUEVO MINISTERIO TURCO

PERSONAJES EN FUGA — 450 DEPORTADOS!

LONDRES, 18—La nota de las potencias sobre la desmovilización, no ha sido todavía presentada.

Se asegura de fuente austriaca, que Austria-Hungría y las demás potencias, continúan exhortando á Servia y á Bulgaria, para que se abstengan de una guerra.

Por lo demás, las recientes advertencias del Czar Nicolás de Rusia, serán un potente factor para el mantenimiento de la paz.

Rusia es la única potencia que podría hacer advertencias, teniendo también gran autoridad sobre Austria y en el concierto de las potencias.

El rumor de que Austria-Hungría buscaría separarse del concierto europeo es absolutamente injustificado.

CONSTANTINOPLA, 18—Ha sido cometida al Sultán la lista con los nombramientos de los nuevos miembros del Gabinete.

El Gran Visir, se hará cargo de la cartera de Relaciones Exteriores.

BELGRADO, 18—El Gabinete retiró su dimisión.

CONSTANTINOPLA, 18—Ha quedado constituido el nuevo Gabinete otomano en la siguiente forma: Primer ministro y ministro de Relaciones Exteriores, príncipe Said Halim. Ministro de la Guerra, Izzet Bajá. Ministro del Interior, Tallat Bey. Ministro de O. Públicas, Nizami Bajá. Ministro de Comercio, Zuleiman Bustani. Presidente del Consejo, Hayi Bey. Las demás carteras quedaron á cargo de los titulares del Gabinete anterior.

MADRID, 18 — Informan de Barcelona que los radicales recorrieron en manifestación las ramblas de esa ciudad. Intervino la policía y los dispersó.

Fueron hechos varios disparos no resultando ninguna víctima.

El Presidente del Consejo de Ministros, Conde Romanones, comentando este incidente le ha quitado toda importancia agregando que la ley militar se cumplirá rigurosamente.

MADRID, 18 — En un Consejo de ministros celebrado hoy se trató especialmente la situación de España en Africa.

CONSTANTINOPLA, 18—Reina calma actualmente en esta capital, sin embargo se mantiene el estado de sitio, aunque el tránsito está permitido toda la noche.

CONSTANTINOPLA, 18—Consta que en un vapor italiano salido de este puerto, fugaron varios personajes sobre quienes se ejercía vigilancia.

Entre los fugitivos parece que se hallan Salah-Eddine, Abdullah, Surey-Bey y Essad-Bey.

CONSTANTINOPLA, 18 — Han sido deportados para Sinope 450 perturbadores eventuales.

ULTIMO MOMENTO

LOS DIARIOS INGLESES DE HOY, ACOGEN NOTICIAS ALARMANTES

Temor de una guerra servio-búlgara

LONDRES, 19 (1.55 a.m.)—Los Embajadores de las grandes potencias se ocuparon de la cuestión albanesa y de la pretención de Servia en obtener una salida al Adriático. Como determinados embajadores carecieran de instrucciones al respecto, se resolvió volverse á reunir el lúnes próximo.

VIENA, 19—El «Neue Freie Presse» publica un despacho de su corresponsal en Sofía, diciendo que Bulgaria no enviará ningún representante á la Conferencia de San Petersburgo y que sólo esperará cinco días la respuesta de Servia á su proposición, lo cual es significativo.

LONDRES, 19—De Sofía avisan que hoy será entregada la contestación búlgara á la nota servia, refutando todos los argumentos acerca de la mayor extensión de la zona territorial servia.

LONDRES, 19 (1.30 a.m.)—En su número de esta mañana «The Daily Telegraph» inserta un despacho de Belgrado manifestando que en los círculos militares servios es creencia de que, dada la actitud de Bulgaria, es inevitable una guerra servia-búlgara.

«The Morning Post», también de hoy escribe un artículo referente al temor de un conflicto armado y se expresa en estos términos:

«No queremos creer que la abstención de Bulgaria en participar á la Conferencia de San Petersburgo pueda ser origen de una ruptura».

CONSTANTINOPLA, 19—Entre los deportados figuran los siguientes personajes políticos: Ferid-Bey, Refid-Bey, General Ismail Bajá, unos cincuenta «immans» y 19 sujetos que no son musulmanes.

El nuevo Ministerio prestó juramento.

AERONAVEGACION

En globo á través del Atlántico!

Gran vuelo de altura en Buenos Aires

MUERTE DE UN AVIADOR

BUENOS AIRES, 18—El aviador Fels realizará vuelos en Paraná el 8 y 9 de Julio próximo.

WASHINGTON, 18—Telegramas de Berlín anuncian que la Casa Zeppelin enviará uno de los globos dirigibles de su sistema á través del Océano Atlántico.

Este globo dirigible visitará Estados Unidos regresando después á Berlín.

SAN PETERSBURGO, 18—Los diarios publican artículos saludando al aviador Brindejone y hacen constar la potencia de la aviación francesa.

El diario «Novoie Vremya» dice: «Saludamos al soberbio pájaro de Francia, nuevo mensaje de la amistad francesa y de la alianza franco-rusa.»

ROMA, 18—En Bracciano el globo dirigible «P. 4.» inició los ejercicios nocturnos obteniendo un franco éxito.

BUENOS AIRES, 18 — Los tenientes Agneta y Gaubat realizaron vuelos sobre Campo de Mayo regresando al aeródromo de El Palomar.

BUENOS AIRES, 18—El ingeniero Mascias efectuó un vuelo en monoplano esta tarde, con una temperatura de cinco grados bajo cero, elevándose á 4050 metros de altura.

PARIS, 18 — Comunican de Etampes que á causa de un accidente de aviación murió el aviador militar Doncever.

NECROLOGICAS

Varios distinguidos muertos

ROMA, 18—Telegrafian de Trani que ha fallecido allí el patriota Vischi.

BUENOS AIRES, 18—Falleció la señorita Armando Atamendi, vastamente vinculada en nuestra sociedad.

ROMA, 18—Telegrafian de Acqui que falleció lord Williams Northampton que presidió la misión especial que recorrió hace algún tiempo las principales cortes de Europa con objeto de comunicar oficialmente el advenimiento al trono del rey Jorge de Inglaterra.

El extinto pertenecía á una de las familias más aristocráticas del reino unido y era muy conocido en los círculos sociales europeos.

ROMA, 18—Fallecieron los senadores señor Minesso en Treviso y señor Grassi Pacini en Acireale.

El Uruguay en el exterior

EL SEÑOR DANIEL MUÑOZ

BUENOS AIRES, 18—Esta mañana el Ministro de Relaciones Exteriores Doctor Bosch, reanudó las recepciones diplomáticas.

Asistió también el Ministro del Uruguay Sr. Muñoz.

IRMA AVEGNO

BUENOS AIRES, 18 — Esta noche, en La Plata, el señor Andrés Calcagno dará una conferencia acerca del suicidio de Irma Avegno.

RECONOCIMIENTO

SANTIAGO DE CHILE, 18—Ha sido reconocido el señor Alberto Nin Frías en carácter de Encargado de Negocios del Uruguay.

EL SEÑOR METZ GREEN

BUENOS AIRES, 18—Desde ayer se encuentra en esta el Cónsul del Uruguay en Nueva York, Sr. Metz Green, el cual se entrevistó con los enviados de la Cámara de Comercio de Boston, antes que estos emprendieran viaje á esa.

Explotaciones

BUENOS AIRES, 18 — Se comenta desfavorablemente el proyecto de una compañía teatral sobre la representación de una obra titulada Irma Avegno.

MUERTE SENTIDA — REPATRIACION

BUENOS AIRES, 18—En el vasto círculo de sus relaciones ha sido muy sentido el fallecimiento del señor José A. Favaro, uruguayo, cuyos restos llevará esta noche el vapor «Roma» para esa.

FRANCIA

EL PROBLEMA MILITAR

"LE MATIN" PIDE MAS MARINOS

JAURES SIGUE SU OPOSICION

PARIS, 18—«Le Matin» comparando las tripulaciones de las armada francesa y alemana concluye diciendo que nos faltan mas marinos que soldados y aboga á favor del voto inmediato de un proyecto de ley al respecto.

PARIS, 18—«L'Eclair» dice que los hombres políticos y ministeriales consideran casi seguro que la Cámara de Diputados aprobó el proyecto sobre el servicio militar de tres años antes del día 14 de Julio próximo.

PARIS, 18.—El diputado socialista Mr. Jaurés continúa en la Cámara su discurso contra el servicio militar de tres años.

PARIS, 18—En la Cámara de Diputados, Mr. Jaurés, defendió el proyecto de ley sobre el servicio militar de dos años y concluyó diciendo que el proyecto de ley sobre el servicio militar de tres años crearía un ejército de oficio en vez de un ejército nacional.

PARIS, 18—En la Cámara, M. Jaurés declaró que á su juicio el proyecto del gobierno es incapaz de asegurar la resistencia á un ataque brusco de Alemania y que el único medio práctico es la organización de las reservas y el refuerzo de las fortalezas.

PARIS, 18—En el curso de la elección de la mesa del Consejo General del Sena también se trató la cuestión militar.

En el primer escrutinio Rouselli, radical socialista, obtuvo treinta votos y Landrin, socialista unificado, veinte votos. Landrin declaró que el resultado de la elección la consideraba como una manifestación contra el período militar de tres años.

El Prefecto del Sena afirmó que todo el Consejo era favorable á las medidas pró defensa nacional, incluso Rouselli, pero éste expresóse adversario al servicio de tres años, porque consideraba que eso no era una medida de defensa.

En el segundo escrutinio Quentin obtuvo 47 votos y Rouselli 43.

Los miembros de la izquierda protestaron contra el Prefecto, quien abandonó la sala.

Fueron electos vice-presidentes Billard, católico-liberal y Guibourg, progresista.

DISTINCION

PARIS, 18—La sociedad de literatos en la sesión realizada ayer tarde eligió miembros activos de la misma al académico Bontroux y al senador León Bourgeois.

ELECCION

PARIS, 18—El Consejo General del Sena eligió Presidente á M. Maurice Quentin, liberal.

Richepin sometido á examen médico

PARIS, 18—Como el poeta Jean Richepin, no obstante saber suscripto un contrato por el que se comprometía á realizar una «tournée» por las principales capitales de Sud América, ahora se niega á embarcarse aduciendo razones de salud, el empresario elevó una demanda ante el tribunal respectivo, del cual obtuvo que se sometiera al poeta á un examen médico.

ESPAÑA

PEDIDO DE LA CONJUNCION

MADRID, 18—Los Srs. Soriano y Pablo Iglesias á nombre de la conjunción han pedido al Presidente del Consejo de Ministros, Conde de Romanones, que se reabran las Cortes y que se vigile estrechamente la frontera portuguesa, particularmente la frontera de Galicia, con objeto de evitar los movimientos de los realistas portugueses.

El Conde de Romanones les ha contestado que no tuvieran cuidado, pues nada pasará.

EN SU PUESTO

MADRID, 18—Mañana tomará posesión de su cargo el Alcalde señor Vincenti.

BARCELONA SIN DIARIOS

BARCELONA, 18—En razón de estar en huelga los tipógrafos, no aparecieron los diarios "El Progreso", "El Liberal", "La Publicidad" y "Poble Catalá".

Los demás gremios trabajan.

LAINEZ EN BARCELONA

BARCELONA, 18—Llegó el señor Lainez. Lo recibieron el cónsul argentino, miembros de la colonia argentina, concejales, etc.

Se trasladó al hotel en un coche de gala puesto á su disposición por el Ayuntamiento.

De tarde se le obsequió con un thé en el consulado argentino.

TORMENTA

PAMPLONA, 18—Una fuerte tormenta de agua y granizo causó grandes daños á los viñedos.

ITALIA

DESPUES DE LA GUERRA

ROMA, 18—«Il Corriere d'Italia» anuncia que el General Gigliana será destinado al mando de las tropas de operación en Tripolitania en sustitución del General Lequio quien volverá á Italia.

—El Sub Secretario de Relaciones Exteriores Príncipe Lanza di Scalea, numerosos diputados y generales visitaron al General Ameglio.

Los registros del hotel adonde se aloja se llenan de firmas y de todas partes recibe telegramas de admiración.

«Tribuna» dice que el General Ameglio se quedará en Roma hasta el 20 del corriente y después irá á Palermo para recibir una espada de honor que le ofrece dicha ciudad.

ROMA, 18—El General Ameglio visitó esta mañana al Ministro de Hacienda, hon. Faeta y al Ministro de Colonias hon. Bertolini.

Por la tarde visitó al alcalde señor Nathan y al señor Colosimo.

ROMA, 18 — El ministro Finocchiaro Aprile y el príncipe Colonna obsequiaron con un banquete al general Ameglio.

ROMA, 18 — Dicen de Bengasi que el 16 del corriente el mayor Cesarini salió rumbo á Casrelhamrat con algunos oficiales y 20 hombres para desarmar á la kábila causante de la interrupción telegráfica. Secuestró 24 fusiles y otras armas y al regresar los indígenas ocultos hicieron fuego sobre el grupo, matando á un oficial é hiriendo á un soldado.

ROMA, 18 — Notician de Verona que hoy, solemnemente, el general Pelitti condecoró á los generales Clacio y Montuori y á los coroneles Mosca y Maglietta, por méritos de guerra.

DEMOSTRACION

ROMA, 18—Comunican de Nápoles que el Almirante Ducarne ofreció un almuerzo al Estado Mayor de los navíos alemanes «Goeben» y «Strasburg».

Por la noche el Duque de Aosta les ofreció un gran banquete de honor.

ACERCAMIENTO ITALO-ESPAÑOL

ROMA, 18—El Comité italo-español presidido por el Sr. Sebanzea, en la última sesión, acordó hacer excursiones á España para difundir allí el idioma y la literatura italiana y para estrechar más los vínculos de solidaridad.

ROMA, 18—«Tribuna» anuncia que el estado del Cardenal Vives y Tuto ha empeorado.

Como terminó la huelga de Milan

INCIDENTES POR LOS ACRATAS

El triunfo de los moderados

CONFIRMANDO Y AMPLIANDO NUESTRAS INFORMACIONES

ROMA, 18—Confirmo la noticia que anticipara á EL SIGLO, esta madrugada, respecto al cese de la huelga resuelto por los mismos obreros de Milán que á ella participaban.

Más tarde llegaron pormenores acerca de las diversas incidencias que precedieron y siguieron á la adopción de la vuelta al trabajo, que por considerarlos interesantes, transmito.

La moción de requerir la intervención del Prefecto, á la que me referí anoche, fué propuesta por el propagandista socialista Azzimonti.

Mientras la comisión designada se dirigía á la Prefectura, hicieron uso de la palabra el propagandista, señor Zocchi, el diputado republicano, señor Chiesa y el diputado socialista, señor Trevés, pero con mucha dificultad, pues los asistentes estaban sumamente excitados y gritaban como energúmenos.

El regreso de la comisión contribuyó á restablecer una calma relativa.

Fué entonces que el Sr. Zocchi anunció que el Prefecto se había comprometido á hacer todo lo posible para anticipar la discusión de la apelación y que había afirmado que pondría en libertad á todos los detenidos.

El señor Zocchi añadió breves palabras para aconsejar la terminación de la huelga, pero no pudo terminar su discurso á consecuencia de las ruidosas protestas de los anarquistas presentes.

Puesta en votación la moción para reanudar el trabajo, fué rechazada con silbidos y gritos desaforados, lo cual hizo perder la calma al señor Zocchi, quien gritó á sus adversarios:

«Pese esta resolución sobre vuestras conciencias, puesto que quitáis la libertad á cincuenta y dos padres de familia.»

El periodista Pablo Valera, que presidía, puso nuevamente á votación la propuesta del señor Zocchi, efectuándose esa contraprueba, pero nuevamente fué rechazada.

Los anarquistas envalentonados por el triunfo, acometieron al señor Zocchi, insultándolo groseramente. El agredido no pudo contestar sino: ¡Cobardes! y cayó desmayado.

Este incidente provocó otro tumulto, el cual fué dominado por el Director del diario socialista «L'Avanti», quien, después de haber censurado la actitud de los partidarios de continuar el paro, pidió que se adelantase uno por uno hasta el banco de la Presidencia, á fin de que se viera claramente quienes querían asumir la responsabilidad de la continuación del movimiento. Nadie se adelantó.

Entonces los socialistas moderados aprovecharon esta oportunidad para hacer constar que la huelga debía considerarse terminada.

ROMA, 18—De Milán telegrafian:

«Una vez más la sensatez se ha impuesto. De acuerdo con lo resuelto por la mayoría del elemento obrero en huelga, y no obstante la oposición de los ácratas esta mañana fué reanudado el trabajo.

El aspecto de la ciudad es normal. Los tranvías circulan todos, los gasistas y metalúrgicos acudieron á los talleres y, en consecuencia, la vigilancia extraordinaria ha cesado. Los diarios se felicitan de la resolución.»

EN EL SENADO

ROMA, 18—En el Senado, Astengo interpeló al Ministro de la Guerra y al de Tesoro, por la lentitud de la comisión en emitir su informe respecto á la liquidación de asignación vitalicia á los veteranos de la patria.

El general Spingardi contestó que de acuerdo con su colega del Tesoro apresurará cuanto sea posible los trabajos de la comisión.

Luego se discutió el presupuesto de obras públicas.

GRAN BRETAÑA

EL ASUNTO MARCONI EN EL PARLAMENTO

LONDRES, 18—En la sesión de la Cámara de los Comunes continuó la discusión sobre el asunto Marconi. Mr. Cave, en nombre de los miembros de la oposición, depositó una resolución lamentando las operaciones de bolsa á este respecto.

Mr. Rufus Tsaacs y Mr. Lloyd George lamentan ese error y niegan que sus actos contengan nada de deshonesto.

ALEMANIA

RESONANCIAS DEL JUBILEO

Reproche al Kaiser

DESTRUYENDO UNA LEYENDA

BERLIN, 18—Los diarios hacen constar complacidos el brillo y perfecto orden con que se realizaron los festejos del jubileo del emperador Guillermo.

Se comenta el artículo que el doctor Paasche, primer vicepresidente del Reichstag, acaba de publicar en el "Salon Blatt".

Su autor, después de elogiar al Emperador, lamenta que el pueblo no haya entrado en contacto inmediato con el Soberano, pues en el Palacio fueron admitidos solamente los nobles, lo que es contrario á la declaración hecha por el Emperador, hace veinte años, cuando dijo: "Las puertas de mi Palacio, estarán siempre abiertas para mis súbditos".

Es esta, termina el artículo, la única nota discordante de las fiestas.

Comentan también los diarios la revelación hecha por el profesor Kintze en el discurso que pronunció en la Universidad con motivo del jubileo del emperador.

Declaró dicho personaje que Guillermo II destruyó el destacamento del rey Federico Guillermo IV, por el que este recomendó á sus sucesores suprimieran la constitución que la voluntad del pueblo lo había obligado á otorgar á Prusia.

«Lokal-anzeiger» y «Vosische Zeitung» dicen que ese acto del emperador demuestra cuan infundadas son las versiones que atribuyen al emperador el propósito de violar las facultades prerrogativas de

los estados confederados. Espera el «Lokal Anzeiger» que esta revelación hará desaparecer para siempre la leyenda de las tendencias absolutistas atribuidas al emperador.

En el Reichstag--Enmienda rechazada

BERLIN, 18—El Reichstag rechazó la enmienda de los diputados socialistas-demócratas preconizando un año de servicio para todos y la abolición del privilegio de un año acordado á los voluntarios.

AUSTRIA HUNGRIA

Incidente en el Reichstag

A raíz del jubileo del Kaiser

VIENA, 18—En el Reichsrath los partidos alemanes en ocasión del Jubileo del Emperador Guillermo saludaron á las demostraciones realizadas en honor de éste.

En cambio cuando el Presidente manifestó el deseo de enviar una felicitación al kaiser á nombre del Reichsrath, tuvo que renunciar á ello debido á que los eslavos, tcheques y radicales, amenazaban perturbar la lectura del mensaje del Presidente.

Los poloneses, tcheques y agrarios declararon que se retirarían de la sala.

DINAMARCA

VISITA A LOS REYES

COPENHAGUE, 18—Han llegado á esta capital el Gran Duque y la Gran Duquesa de Mecklenburgo Schwerin con objeto de realizar una visita oficial á los soberanos de Dinamarca.

BULGARIA

CONDOLENCIAS

SOFIA, 18—El Czar Nicolás de Rusia envió sus condolencias al Zar Ferdinando con motivo de las víctimas habidas á raíz del terremoto en Tirnovo.

BELGICA

El Congreso de A. Internacionales

BRUSELAS, 18—El Congreso Mundial de Asociaciones Internacionales, inaugurado ayer, lo preside el Ministro de Estado, Mr. Cooreman.

Están representados diez y ocho paises de 124 asociaciones internacionales.

La presidencia de honor está formada por los Ministros de España Marquez Villalobar y de Chile Sr. Hunesus, el internacionalista y eminente senador Mr. La Fontaine y el General Seebert del Instituto de Francia.

El Ministro de Relaciones Exteriores de Bélgica dió una gran recepción anoche en honor de los miembros de este Congreso.

RUSIA

COLERA!

SAN PETERSBURGO, 18—La epidemia del cólera hace grandes estragos en la región de Ishtib.

PEDIDO APROBADO

SAN PETERSBURGO, 18—La Duma aprobó el pedido de urgencia para tratar el «bill» sobre los créditos necesarios para la construcción de nuevos buques de guerra en el corriente año.

PROYECTOS RECHAZADOS

SAN PETERSBURGO, 18 — La Duma, en sesión de hoy, rechazó los dos «bills» del ministro de la Guerra solicitando auxilios para los cosacos del Don en razón de haberse pedido la cosecha.

CONFLICTO EN PIE

SAN PETERSBURGO, 18 — Hasta ahora no ha sido posible solucionar el conflicto surgido entre el gobierno y los opositores en la Duma.

JAPON

PRO INDEPENDENCIA DE FILIPINAS

TOKIO, 18—Ha llegado á Kobe un hijo del caudillo filipino Emilio Aguinaldo quien viene á conferenciar con las autoridades japonesas sobre la independencia de las Filipinas.

PORTUGAL

DESORDENES ESTUDIANTILES

LISBOA, 18—Los estudiantes de Medicina de Oporto descontentos promovieron desordenes en la universidad, interrumpiendo las clases y rompiendo todos los vidrios.

Enseguida concurrieron fuerzas de caballería, apaciguándose los ánimos.

ESTADOS UNIDOS

PROPUESTA RECHAZADA

WASHINGTON, 18—La sub comisión respectiva del Senado rechazó la propuesta sobre la disminución de un 30 olo de los derechos á los diamantes tallados.

CUARENTENA

WASHINGTON, 18—Se ha establecido la cuarentena contra las procedencias de Haiti con motivo de haberse producido casos de peste bubónica en esa república.

DEMOSTRACIONES SIGNIFICATIVAS

WASHINGTON, 18—El secretario de estado Mr. Bryan ofrecerá hoy un banquete en honor del nuevo embajador de los Estados Unidos en el Japón, Mr. Guthrie, quien será también despedido el viernes con otro banquete por el embajador del Japón Mr. Chinda.

PERU

EN SU PUESTO

LIMA, 18 — Los nuevos ministros se hicieron cargo de sus carteras.

Estos fueron muy felicitados.

CHILE

El nuevo ministerio

SANTIAGO, 18—El Ministerio se presentó á las Cámaras declarando que se había constituido para salvar la situación transitoria, mientras se formaba la combinación política.

—En el primer consejo que celebró el nuevo ministerio no trató extensamente sobre el programa ministerial llegándose á un perfecto acuerdo sobre los proyectos que se debían impulsar enseguida.

Luego los nuevos ministros pasaron á saludar al Presidente de la República quien aprobó el programa ministerial.

REORGANIZACION FERREA

—El Director General de Ferrocarriles conferenció con el Ministro Sr. Zañartu explicándole detalladamente la reorganización de los ferrocarriles.

El Ministro aprobó esta reorganización y prometió ayudarlo.

CREACION NECESARIA

Entrevistado el Ministro señor Zañartu declaró que es de verdadero interés nacional el despacho del proyecto sobre la creación de un Ministerio de Agricultura y Comercio.

ADHESIONES A UN HOMENAJE

El señor Eleodoro Yañez autor de la idea de efectuar una manifestación al Sr. Marcial Martinez, recibió un telegrama del Ministro Sr. Cruchaga el cual se adhiere á esa manifestación y agrega que también se adherirán los abogados argentinos y brasileños.

INVITACIONES

—El gobierno ha sido invitado á la reunión anual de tiradores que se efectuará en el Canadá el 29 de Agosto próximo.

Ha sido también invitado al Congreso sobre la supresión de la trata de blancas que se reunirá en Inglaterra.

CAMBIO

El cambio á 9 7l8.

EL ASUNTO SIBILIA

—En el Senado en sesión secreta el Sr. Ibañez terminó sus observaciones contra el Internuncio Apostólico declarando que nada tenía que achacar al Ministerio de Relaciones Exteriores.

BRASIL

LA FUTURA PRESIDENCIA

Gran demostración al candidato civilista

PINHEIRO MACHADO A FAVOR DE RUY BARBOSA

RIO JANEIRO, 18—Tuvo lugar el anunciado mitin pro-candidatura Ruy Barbosa para la futura presidencia.

Concurrieron millares de personas, pronunciándose varios discursos los que fueron todos aplaudidos.

Frente á la Cámara de Diputados habló el Sr. Pinto da Rocha apelando á la Diputación para que escoja al Sr. Ruy Barbosa, quien es el exponente de la civilización y de la cultura de la América Latina, la expresión máxima del civismo brasileño y el único candidato de conciliación dijo el orador.

Al terminar su discurso, el Sr. Pinto da Rocha fué muy aplaudido.

Los manifestantes, al retirarse vivando al Sr. Ruy Barbosa, lo encontraron en la Avenida Rio Branco y le hicieron objeto de una ruidosa manifestación de afecto siendo necesaria la intervención de los amigos de éste para impedir que se produjeran atropellos, pues todos querían abrazarlo.

El señor Barbosa fué conducido entre los manifestantes durante un extenso recorrido de la Avenida é impidiéndole ocupar su carruaje. La muchedumbre quiso desatar los caballos del coche para tirar á pulso el mismo.

El señor Ruy Barbosa pronunció un discurso agradeciendo á los manifestantes esa demostración y pidiendo que se dispersasen en órden, lo que éstos hicieron.

De buena fuente se sabe que el señor Campos Salles ha telegrafiado al señor Pinheiro Machado desistiendo de su candidatura debido á la actitud de la coalición.

RIO JANEIRO, 18 — El señor Campos Salles ha desistido de su candidatura.

El Senador, señor Alfredo Soellis declaró que el señor Pinheiro Machado expresó sus mejores disposiciones á favor de la candidatura del señor Ruy Barbosa.

INTERVENCION?

«A Noite» afirma que el gobierno federal intervendrá en el Estado de Rio Janeiro.

COMBATE SANGRIENTO

RIO JANEIRO, 18—Un telegrama de Manaos comunica que en el combate que tuvo lugar allí entre fuerzas del ejército y la policía resultaron ocho muertos y veinte heridos.

CAMBIO

Cambio 16 1/16.

AGRADECIMIENTO

El Presidente de la República, Mariscal Hermes da Fonseca, agradeció los telegramas de salutación que le enviaron los señores Juan Wegz é Italo Mazzante, Presidente y Secretario de la Comisión Organizadora de la Peregrinación de Confraternidad en el sitio donde se libró la Batalla de Riachuelo.

BAJA DEL CAFE

El comercio está preocupado por la baja de los precios del café.

El diario «A Noite» estima en 38 mil contos los perjuicios que esta baja causa á los exportadores.

LA VENTA DEL LLOYD

En una conferencia que celebró el Presidente de la República, Mariscal Hermes da Fonseca y el Presidente del Lloyd Brasileiro, se ha resuelto convocar á una asamblea general para someter la propuesta de venta.

PARAGUAY

CUERPO DE INSPECTORES

ASUNCION, 18—Ha sido enviado por el Poder Ejecutivo un proyecto de ley á las Cámaras Legislativas creando un cuerpo de Inspectores en el Ministerio de Justicia, para que bajo la dirección de un Inspector General visiten los Juzgados para cerciorarse del cumplimiento de las leyes, reglamentos é instrucciones de la Administración de Justicia.

Estos tienen facultados para formar un sumario en caso de recibir denuncias y quejas contra los empleados de los Juzgados y Jueces.

También tendrán á su cargo la vigilancia de la instrucción pública.

Resonancias de un pleito

ASUNCION, 18—Fué fallado por el Juez Civil de Primera Instancia, doctor Airaldo, el ruidoso pleito que seguía la Sociedad Quebrachales Fusionados á los señores Miltos, Agüero y otros.

«El Diario» al dar la noticia del fallo dice que él crea una situación difícil para el Estado pues la Sociedad Quebrachales Fusionados entablará una acción contra el Gobierno el cual le negó las tierras, que son la materia del pleito.

NOTICIAS ARGENTINAS

ASUNTO DELICADO

La cuestión del Palacio del Congreso

HABRA CRISIS?

Violentos ataques á Ramos Mexia

BUENOS AIRES, 18—«La Razón» de esta tarde se ocupa del nombramiento de la comisión investigadora en el asunto del Palacio del Congreso.

Dice que los miembros de esta comisión, han contraido enormes y agobiadores compromisos con la opinión pública que cifra en su honradez, civismo y valentía, esperanzas que sería peligrosísimo defraudar.

BUENOS AIRES, 18—Como consecuencia del debate é investigación referente á la demora en terminar el Palacio del Congreso se insiste en una probable crisis ministerial.

Se afirma que el Presidente de la Nación, Dr. Saenz Peña, está resuelto á reorganizar el Gabinete todo ó en gran parte y que solo espera para ello la terminación de la discusión del Presupuesto.

Otra versión asegura que el Dr. Saenz Peña continuará en su confianza hacia el actual Ministerio.

BUENOS AIRES, 18 — Con motivo del asunto del Palacio del Congreso, los diarios aplauden el nombramiento de una comisión investigadora.

BUENOS AIRES, 18—En la sesión de la Cámara varios diputados, representantes de diversas provincias, atacaron al Ministro de Obras Públicas, según parece con la intención de hacerlo dimitir, porque se resiste á comenzar obras que el considera no necesarias. El ex-Ministro señor Castillo le atacó violentamente acusándole de complicidad en asuntos de carácter comercial y preconizando que deberá renunciar á sus propósitos.

ESTAMPILLAS OFICIALES

BUENOS AIRES, 18—En breve aparecerán las estampillas oficiales que se utilizarán en el servicio de la correspondencia oficial.

PELIGROSO

El Ministerio de Marina comunica que se ha formado un gran banco de arena en el canal de entrada al Puerto Belgrano y Puerto Militar, resultando peligrosa la navegación.

RELEVO

—En las Oficinas del Ministerio de la Guerra se decía que el Coronel Tomás Valles, solicitaría en breve el relevo de su cargo de Jefe del Gabinete Militar, á causa de tropezar con frecuentes dificultades para la realización de sus proyectos.

ELOGIO A RUY BARBOSA

BUENOS AIRES, 18 -- «La Gaceta de Buenos Aires» hablando de la candidatura del señor Ruy Barbosa dice que éste es un viejo servidor de la república brasileña y que está con los ciudadanos que mas han difundido la reputación de su país en el exterior y que ha impulsado sus progresos, cultura, prácticas democráticas y el triunfo de las nuevas ideas liberales. El señor Ruy Barbosa como Ministro, parlamentarista, catedrático, hombre de tribuna y de la prensa, es uno de los cerebros más potentes y mejor preparados del Brasil. Este es un amigo afectuoso de los pueblos americanos y sería en el Gobierno una prenda de concordia.

AUTORIZACION

—El Gobierno autorizó á la empresa del Ferrocarril Buenos Aires y Pacífico para que continúe la administración del Ferrocarril Trasandino con carácter de provisional por el término de ocho años.

ELEVANDO UN SUMARIO

—En la presente semana el Juez de Instrucción «ad hoc» Coronel Eduardo Mombello, elevará al Ministerio de la Guerra el sumario instruido contra el Jefe del Quinto Regimiento de Infantería.

500 ELECTRICOS NUEVOS

BUENOS AIRES, 18—En breve la compañía de tranvías Anglo-Argentina, pondrá en circulación, quinientos coches nuevos.

PIEROLA ENFERMO

Se encuentra gravemente enfermo el señor Pierola.

DEMOSTRACION

—Hoy se efectuó el almuerzo con que el Ministro del Brasil en esta obsequió al Ministro de Chile Sr. Cruchaga Tocornal.

A esta demostración asistieron el Vice Presidente, Ministros de la Argentina en el extranjero y varios diplomáticos.

LAS PROXIMAS FIESTAS PATRIAS

BUENOS AIRES, 18—Continúan los preparativos para las fiestas patrias del 9 de Julio. Este año no habrá parada militar.

Por la tarde se realizará una procesión cívica en la cual formarán delegaciones del ejército, armada, universidades y escuelas.

LANCE DE HONOR

Comunican del Santiago del Estero que se tramita un lance de honor entre el ex Ministro, señor Lugones Vieyra y el doctor Manuel Caceres, director del diario «El Siglo».

LA UNION FERREA CON BOLIVIA

BUENOS AIRES, 18—El Gobierno entregará mañana ó pasado á la aprobación del Congreso el protocolo firmado por el Ministro de Relaciones Exteriores y por el Ministro de Bolivia, relativo á la unión de los ferrocarriles bolivianos con el ferrocarril Central Norte Argentino.

EL MONUMENTO A PELLEGRINI

BUENOS AIRES, 18—La inauguración del monumento de Pallegrini se realizará el 29 del corriente.

ESTIMULANDO LA PRODUCCION INTELECTUAL

El Presidente de la República, doctor Saenz Peña, ha firmado esta tarde el mensaje y proyecto de ley que se remitirá mañana al Congreso, creando un premio nacional para fomentar la producción intelectual en la república.

CUENTOS Y VARIEDADES

EL GOLONDRINO

La señorita Claudia Revel, esa deliciosa joven que acaba de dar sus primeros pasos en la literatura con una novela incierta aún pero que parece tanto mejor escrita cuanto su autora tiene los ojos más lindos del mundo — y eso nadie lo ignora — hubo de experimentar no poca sorpresa al recibir la tarjeta en cartón cristal que su sirvienta le entregara y en la cual se leía esta inscripción extraña:

JUAN DURAND
Golondrino

Como el visitante insistiera en ser recibido, y como la señorita Claudia Revel estaba en aquel momento de muy buen humor, sofocó una risita picaresca al leer de nuevo la tarjeta misteriosa y ordenó que se hiciera entrar á aquel hombre de bien. Tenía éste, en efecto, un aspecto conveniente, con sus botines de charol, su peinado á la argentina y sus bigotes cortados á la moda. Agréguese á esto las maneras sueltas del personaje y se comprenderá fácilmente que su presencia no diera motivo para el menor sobresalto.

Después de un saludo cortés y galante en términos correctos, el visitante entró en materia:

—Ante el interés real de su novela, señorita, —novela que he hojeado en casa del editor— y también ante la respetuosa estima que inspira su persona, me he tomado la libertad de venir á ofrecerle mis servicios.

—Servicios... No comprendo... Es usted, quizás, traductor... A no ser que se ocupe de seguros ó de vender vinos...

—Nada de eso, señorita; soy — permítame usted que emplee esta palabra precisa que simboliza mi profesión — soy "golondrino". No mire usted el timbre, señorita; soy el hombre más serio del mundo... Déjeme usted agregar — esto tiene cierta importancia — que el nombre de Juan Durand, mi pseudónimo — he escogido precisamente el más sencillo — oculta á un ex alumno de la Escuela Normal, doctor en todas las ramas del saber humano, poeta, autor dramático y novelista, el cual ha tenido ya el honor de no firmar trescientas mil líneas que han hecho algún camino, me atrevo á decirlo, en la literatura francesa. Creo notar, señorita, que su sorpresa persiste. No se dá usted cuenta, tal vez, de que un ex alumno de la Escuela Normal, doctor en todas las ramas del saber humano y autor de tan prodigiosa cantidad de páginas impresas bajo otro nombre, no sea un hombre pelado, de cutis amarillento, con la corbata en estado lamentable. Al contrario, como usted ve, tengo cierta elegancia y bastantes billetes de banco en mi cartera. Permítame usted que se los enseñe. Vea usted... No vengo, pues, como postulante, vengo como "gentleman" correcto que se presenta respetuosamente, pues usted es encantadora, sino como quien conoce la vida literaria y también toda la vida, á proponerle un negocio ó, mejor dicho, si la palabra no la asusta á usted mucho, una "sociedad".

—Pero señor...

—Sé muy bien que usted va á objetarme que su talento, que su juventud y — no se confunde usted — su fortuna, la autorizan á encarar confiada el porvenir que se abre ante la amable novelista. Seguramente, pocas carreras se inician con tan bellas esperanzas. Tiene usted motivos para sentirse entusiasmada. Pero voy á decirle, sin embargo, algo cruel: usted va á malograr su destino. Evidentemente malograrlo, porque — lo repito — es usted una personita encantadora, incapaz de ningún escándalo, de ninguno de esos medios ficticios pero excelentes que dan á una mujer de letras en la sociedad, más alta posición que el prestigio de sus propios méritos. Ha tenido usted un éxito fácil de aficionada, porque tiene usted buenos amigos, un editor que emplea buen papel y porque le es siempre grato á los diarios dejar entrever un nombre nuevo. Pues bien, señorita, yo vengo á decirle á usted: quiere usted entrar en una combinación, una combinación leal? Yo pongo á su disposición mi verdadera experiencia de hombre de letras que no ha tenido suerte — esto sucede — y que conoce, porque no los ha aprovechado nunca, los pequeños recursos de la fama. Usted contribuye, por su parte, con su talento, todo lo que hay de delicado en el trabajo literario de una mujer joven, que es linda y que se conduce bien; pues usted se conduce impecablemente, estoy informado. Pero antes que tropezar contra el primer obstáculo, antes que ser víctima de todas las pequeñas intrigas que la esperan á cada paso, que van á aprovecharse de su inexperiencia, ¿por qué no aceptar en la sombra, desde que sus medios se lo permiten, la colaboración de un hombre del oficio que no se mostrará nunca, pero que usted sentirá cerca de usted en esa lucha difícil? Se lo repito: ese hombre no es vanidoso y nadie conocerá su nombre... ¿Ha notado usted, cuando viene la primavera, esos hermosos pájaros que, atravesando la atmósfera, se convierten en mensajeros de la nueva estación y á los cuales los hombres han dado, en su parcialidad, el nombre únicamente femenino de golondrinas? A ellas corresponde el honor y la reputación. Ni por un momento, cuando se piensa en esos pájaros, no se tiene otra idea que una idea femenina. Entre tanto, la golondrina tiene un compañero que vuela con ella, que la guía, que la sostiene, que hace en su compañía los mismos vuelos maravillosos. Los hombres, sin embargo, ignoran casi hasta su nombre. Ese es el nombre que yo he adoptado, señorita, orgullosamente, como un símbolo de lo que puedo ser junto á esas golondrinas del arte, que pueden también volar muy alto, pero á las cuales les es difícil remontarse solas!

La señorita Claudia Revel no parecía ya asustada. Sus grandes ojos profundos miraban al hombre que tenía delante de ella. Aunque no podía considerar sin desprecio aquellas proposiciones, por más cordial y respetuosa que fuese la forma en que habían sido presentadas, pensaba que la carrera literaria en que debutaba era demasiado complicada para una mujer honesta.

—El mejor de los "golondrinos", como usted dice, — contestó — ¿no sería sencillamente un buen marido, camarada de las letras, que comprendiese y amase lo que yo puedo tener de talento, al punto de regocijarse de mis éxitos sin participar de ellos el día en que yo volara hacia el firmamento estrellado? No fué lord Byron el que escribió: Siento más placer en ver que mi mujer es amada, que en ser amado por ella?... Esta solución no es imposible, señor: encontrar un marido de ese género, y es posible que lo medite. Ya ve usted cuán difícil me sería utilizar sus servicios, y lo lamento, créalo usted, pues su propuesta, que es sincera, lo siento, no es banal...

Juan Durand se había levantado con dignidad.

—Sus sentimientos — dijo — la honran, señorita, lo mismo que su franqueza. Seré, á mi vez, completamente franco con usted. Donde usted me ve, he sido un día el marido, yo también, de una joven mujer de letras, llena de esperanzas. Había experimentado el legítimo deseo de asociarme á sus trabajos, de aprovechar su fama y de hacerle partícipe de la mía. Pero yo era el marido y, siendo el marido, permanecí en la sombra como un extraño. Mi mujer era linda y, sin duda por eso, fuí ridículo para todo el mundo, dejando mis libros de venderse, mientras el público se disputaba los suyos, que eran en su mayor parte obra mía. Duró esto algunos años solamente, pues nos fué imposible entendernos. Pero de este desagradable incidente he sacado una enseñanza, algo prosaica tal vez, pero provechosa: que una mujer joven, bien dirigida por un compañero de letras, que no mezcle á esa asociación ningún sentimiento, puede hacer una carrera brillante. Tengo el honor, señorita, de saludarla.

Y Juan Durand se fué sonriendo, dejando á Claudia Revel perpleja; pero no sin haber antes dejado, como al descuido, sobre una consola, su dirección y una pequeña tarifa de sus precios corrientes por volumen y por año.

Henry de Forge.

EL TÁNDEM

—Que los deportes conservan la salud á las personas bien constituídas, nos dijo el doctor Garnier, no es dudoso ¿verdad? Pero me dan tentaciones de creer que salvan algunas veces á los enfermos desahuciados. Había á la edad de cuarenta años declarado á Víctor Hugo que tenía una peligrosa enfermedad del corazón, y que si quería vivir, tenía que renunciar á todo ejercicio violento. Prefirió no renunciar á su actividad física, continuar los largos paseos, la pesca y los galopes á caballo... Vivió más de ochenta años. He encontrado recientemente entre mi clientela un caso mnos ilustre; pero mucho más extraordinario.

—¡Anécdota!—dijo uno de los que escuchaban, sirviéndose una copa de coñac.

—Anecdota, repuso el doctor con naturalidad.—Hace cuatro años pasé las fiestas de Navidad en un barrio de las afueras londinenses, en South Croyton, en casa de un colega inglés llamado William Scott, quien había hecho sus estudios conmigo en la Facultad de París. De vuelta á su país natal adquirió una buena clientela y se casó. Tuvo cinco hijas, de las cuales perdió dos por debilidad física. De las tres que quedaban, dos eran gemelas, preciosas chiquillas de ocho años y medio, que al venir al mundo costaron la vida á su madre. La mayor, que iba á cumplir diez y nueve años, ofrecía, por desgracia, señales de estar atacada del terrible mal que había arrebatado á sus dos hermanas. Guapa, esbelta, con hermosos ojos azules y de cutis fresco, Ada Scott estaba "engaged", es decir, en relaciones con un ingeniero de veintitrés años, verdadero maniático por todos los deportes. No sé en qué se ingeniaría este ingeniero; pero me pareció dedicado sobre todo á la bicicleta en tándem, con su prometida. En cuanto á mi colega William Scott, ni los duelos ni la probable boda alteraban su calma habitual. La pipa entre los labios y el vaso de whiskey con agua al alcance de su mano, eran siempre los salegres compañeros de su inalterable buen humor de los tiempos del Barrio Latino.

—¿Saben ustedes lo que son las fiestas de Navidad en Londres?

Nuestra Nochebuena britanizada, como lo está ahora en París, no da ni la más remota idea del regocijo familiar con que Inglaterra demuestra á los extranjeros que merece verdaderamente el nombre de "merry England". La semana que pasé en South Croyton fué una de las que me hubieran dejado recuerdos más agradables, sin el incidente del último día, ó por mejor decir, de la última noche.

—¡Peripecia!—interrumpió el mismo que lo había hecho al principio.

Se le impuso silencio, y continuó el narrador:

—La noche que precedió á mi marcha fumaba yo un cigarro leyendo el "Daily Telegraph", cuando llamaron callandito á la puerta de mi cuarto y, sin esperar respuesta, entró Ada Scott en bata de cachemir azul. Me quedé un poco desconcertado, y la más extraña suposición atravesó mi mente. Pero Ada me dijo en seguida:

—Caballero: perdóneme usted que venga á molestarle á estas horas. Me habían dicho que pasaba usted una hora leyendo antes de acostarse; por lo tanto, estaba cierta de no encontrarle en la cama. Además, es al médico al que vengo á buscar.

Tranquilizado y también un tanto chasqueado, le hice seña de que escuchaba.

—He aquí de lo que se trata—me dijo. Usted sabe que voy á casarme con John Hervett, el ingeniero. Buen mozo, joven y de excelente salud, aficionado extraordinariamente al tándem. Le gusta también mucho que rememos juntos. Yo temo morir como mis dos hermanas, que murieron de consunción, y á las cuales prohibieron la bicicleta, pescar y hacer ejercicios violentos. Si yo tuviera que seguir el mismo plan, devolvería su palabra á John para evitar que fuera desgraciado al casarse con una mujer condenada al reposo. Como no quiero preguntar á mi padre sobre el particular y me parece usted un buen médico y hombre de honor, me he dirigido á usted para que me ausculte.

¿Qué iba á contestar? Accedí á su deseo. Completamente tranquila se entregó á mi exámen, con una despreocupación que me entristeció, porque pude convencerme de que para esa niña un doctor de cuarenta y cinco años no era ya un hombre.

—¿Qué tal?—me preguntó al concluir mi reconocimiento.

Callé.

—Contésteme con franqueza. Estoy condenada, ¿verdad?

Fijaba en mí sus grandes ojos claros con tanta autoridad, que supe disimular mi emoción.

Murmuré:—Siempre hay esperanza... Un pulmón está casi intacto. Tiene usted que cuidarse mucho.

—Si me cuido—preguntó sin pestañear—¿estaré segura de no morir como mis hermanas en plena juventud? ¿No contesta usted? "No puedo prometerme que no morirré joven si me abstengo del pedal y de los remos?

Su mirada quería penetrar hasta el fondo de mi pensamiento y comprendiendo yo la inutilidad de seguir fingiendo, bajé la cabeza.

—¡Ah!—dijo sencillamente.

Se paró á reflexionar. Después me preguntó de nuevo:

—Y si me caso con John, y remo, y voy en tándem como hasta ahora, ¿corro el riesgo de morir?

—Se expone usted á una congestión á un síncope repentino, del que no se vuelve á la vida.

Volvió á meditar un instante, y extendiéndome la mano, de dedos largos y exangües, dijo:

—Gracias. Perdóneme y guárdeme el secreto.

Abrió la puerta, y su fina silueta azul desapareció antes de que yo hubiera encontrado una palabra que responderle.

Al día siguiente esperaba en la estación la hora del tren, en compañía de William Scott, cuando ví llegar á los novios en su tándem. Venían á despedirse.

John, robusto mozo con aspecto de jovencillo, á pesar de su robustez, que le hacía parecer un niño gigante, me sacudió la mano, casi me desnucó la muñeca.

Ada encontró manera de decirme á media voz:

—Estoy decidida: me caso. Remaré y montaré en bicicleta. Si me da un síncope, acabaré en seguida, y el pobre John no tendrá en su casa una mujer inmóvil, como una momia.

En aquel momento entraba el tren en agujas. Me desearon un buen viaje. William Scott me abrazó. Ada dejó un instante entre mis manos sus dedos descarnados. John me volvió á dislocar la muñeca, y partí.

—Preveo el desenlace—dijo el incorregible interruptor:—después ha vuelto usted á ver á los recién casados. John era el tísico, mientras que Ada resplandecía de salud, siempre en el mismo tándem.

—No—replicó Garnier, sonriendo; el desenlace, como usted le llama, no es tan romántico; pero no menos sorprendente. Cuatro años han pasado de mi estancia en South-Croyton. Cada año, la víspera de Nochebuena, he recibido de diversos puntos del Reino Unido un "Christmas Card" representando invariablemtne una pareja en tándem, de la misma letra elegante, escrito siempre: "Merry Christmas. I am always going". Es decir: Felices Pascuas. Sin novedad.

Ayer, veinticuatro de diciembre, el correo no me trajo nada de Inglaterra. Confieso que me entristecí; evoqué la gentil figura sonrosada, los dedos sin carne ni sangre, los grandes ojos... ¡Pobrecilla— pensé—¡ya hizo su último viaje! ¿Sabéis quién se me presentó á las cinco en mi consulta? Mistress Hervett misma, en traje de ciclista, naturalmente. "John se ha quedado abajo—me dijo riéndose de mi sorpresa.—Ahora subirá. Hemos venido en nuestro tándem. Todo el mundo nos miraba en la calle. ¿Es que en París no está esto de moda?" Y, sin esperar mi respuesta, continuó.

—¡Francamente, es increíble!

Ciertamente no vendía salud; pero su estado no había empeorado.

Por complacerla, la volví á auscultar.

El único pulmón útil no se había curado; pero el mal no había hecho progresos.

—¿Ve usted?—me dijo.—Es la felicidad la que me hace vivir; quiero de tal manera quedarme al lado de John y pedalear con él, que estoy en tan continuo movimiento "que el mal no tiene tiempo de hacer presa de mí".

Pensé que en broma había acertado á indicar la causa fisiológica del fenómeno. John llegó en aquel momento. Había engrosado. A pesar de los sports, de encarnado se había vuelto escarlata. Yo le encontré bastante feo. Su mujer le miraba amorosamente.

—Tenemos tres hijos—me dijo ella.—John se echó á reir. Hablamos de South Croyton, de William Scott, de los trabajos de canalización que John dirigía en la ciudad de Gales. Después, la pareja me deseó felices Pascuas y partió. Desde mi ventana los ví alejarse en su tándem, en medio de las sonrisas de los que pasaban. Ada pedaleaba de firme. En mi cuaderno apunté este caso extraordinario. ¿Será verdaderamente el estado perpétuo de equilibrio inestable, el que aleja el mal de esta endeble criatura?

¿Será una indicación de experimentos curiosos para los casos desesperados? ¿No hay que abandonar la hipótesis de una sugestión de la voluntad de una mujer enamorada?

—Y sobre todo—dijo el interruptor—hay que abstenerse de tener fe absoluta en el diagnóstico de los médicos.

Marcel Prevost.

Obras de vialidad

VARIAS NOTICIAS

Los vecinos y propietarios de la calle Miguel Barreiro, entre Rivera y Prim solicitaron la pavimentación de esé trozo de vía, dado el mal estado en que éste se encuentra, y la importancia de la misma, como también por ser el único de la calle que carece de la mejora.

El asunto ha sido pasado á informe de la Dirección de Obras Municipales.

—Una gestión en idéntico sentido han formulado los vecinos y propietarios de la calle Bolivar entre la Avenida Brasil y la calle Durazno, que se encuentra en condiciones intransitables. El asunto ha sido informado favorablemente por la Dirección de Obras Municipales que aconseja la ejecución de esa obra siempre que los interesados se comprometan á abonar la suma que por tal concepto les corresponda.

POLICIA

SOBRE LA DESAPARICION DE SEDERIAS

PRISION DE UZIEL

A los detalles que dimos ayer con respecto á la desaparición de las mercaderías que Simón Eskinasi tenía depositadas en una pieza de la casa, calle Buenos Aires núm. 326, tenemos que agregar las siguientes informaciones:

Sabía, como dijimos, la policía de la 2.a sección, que Jacobo Uziel, la persona que había retirado aquellas mercaderías sin permiso de su dueño, valga la denuncia de Eskinasi, debía llegar ayer de Buenos Aires, por lo que el comisario señor Iglesias Cordeiro, ordenó que el sub comisario Francisco Grau se trasladara á la dársena, con el fin de detener á Uziel, caso de que efectivamente llegara.

En cumplimiento de aquella orden el señor Grau, detuvo á Uziel que llegó en efecto, á ésta en el vapor "Eolo".

Fué conducido á la comisaría de la 2.a donde al ser interrogado no negó el hecho de haber retirado las mercaderías, diciendo que para ello había manifestado á la señora Sarasola, ser socio de Eskinasi, y que, como la citada señora le hiciera saber que la llave de la pieza la había llevado su ocupante, hizo llamar á un cerrajero el que abrió la habitación haciendo saltar uno de los cristales de la puerta.

Se procedió después á hacer averiguaciones sobre el paradero de las mercaderías no tardándose en saber que una parte de ellas fueron depositadas por Uziel en casa de Marcos Algaré, calle Reconquista núm. 339 y otra parte en la de Junio y Coem, también en la calle Reconquista núm. 293.

El comisario Iglesias y el sub comisario Rebollo, comprobaron la existencia de las mercaderías en las indicadas casas, ordenando fueran detenidas allí hasta nueva disposición del magistrado que entiende en este asunto, que lo es el doctor Llambías de Olivar.

Ayer mismo fué el prevenido Jacobo Uziel, remitido á la Cárcel Central.

ACCIDENTES DEL TRABAJO

DESGRACIA A UN PLIEGUISTA

Ayer tarde, Indalecio Prado obrero que presta servicios en los talleres de nuestro colega "La Razón" sufrió un pequeño accidente, mientras trabajaba en la máquina rotativa.

Esta le tomó la mano izquierda produciéndole desgarres en la piel.

El médico de policía le prestó asistencia, siendo después conducido á su domicilio, Pérez Castellanos s|n.

—Se ocupaba ayer Félix Hernández en matar una res para el abasto, en los Corrales de la Barra de Santa Lucía, cuando en un brusco movimiento del animal se desvió el cuchillo que Hernández usa en su faena, yendo á herirle en la pierna izquierda.

Hernández fué atendido en aquel establecimiento siendo después remitido para su asistencia al Hospital Italiano.

Lo reconoció el médico de policía doctor Viacaba.

—Justo Sena, que trabaja como desollador en el saladero de Tabares, en el Cerro, sufrió ayer una caída desde una viga en la que se encontraba subido, produciéndose la fractura del antebrazo derecho.

Le prestó asistencia el doctor Viacaba, pasando después Sena á su domicilio en la Cuchilla Juan Fernández.

Intervino en éste accidente la 24.a sección policial.

—La comisaría de la 5.a sección comunicó ayer á la Jefatura que el obrero aserrador Luis Arbulla, español, soltero de 32 años de edad, en momentos en que se ocupaba en las tareas de su oficio, en el aserradero del señor Lera, tuvo la desgracia que una sierra le tomara la mano izquierda cortándole completamente los dedos anular y meñique.

Fué llamada la Asistencia Pública, la que concurrió pocos momentos después y procedió á la curación de Arbilla.

Se le condujo después á su domicilio sito en la calle Buceo esquina Asilo, en la Unión, donde pasó á reconocerle el médico forense doctor Felippone.

OTRAS NOTICIAS

DEL TRAFICO

Viajaba ayer en un vagón de "La Transatlántica", José Cambaso y al pretender descender de aquel en la calle Agraciada entre las de Nueva York y Asunción, fué derribado por el auto núm. 1267 que dirigía el chauffeur Jacinto San Román.

A consecuencia del accidente resultó Cambaso con una herida en la cabeza y contusiones en el cuerpo.

Fué curado por la Asistencia Pública y reconocido por el doctor Felippone.

Cambaso fué conducido á su domicilio y el chauffeur fué detenido por la policía de la sección 11.

TRABAJANDO FUERTE

A juzgar por la cantidad de robos de más ó menos importancia que en estos últimos días se han denunciado á las diversas secciones policiales del departamento, puede decirse que sobre la población se cierne una verdadera nube de raspas, convertidos por sus hazañas en una verdadera plaga.

A la larga serie de robos con y sin efracción cometidos en estos últimos tiempos se han agregado los siguientes:

—A Fermín Venter, Mendez Núñez 25, le sustrajeron una mula que avalúa en la suma de $ 40.

—A José Santos y Manuel Albile, la suma de $ 19.70, un reloj de plata, una cadena del mismo metal, un traje azul y otros objetos que se avalúan en la suma de $ 36.70.

—A Mario Sintola, Andes 1373, un anillo de oro con diamantes avaluado en $ 25.

—De una obra que se construye en la Avenida España s|n. le robaron á José Ghirghatti la suma de 30 pesos.

—A Francisco Ruis Olivera, mientras se encontraba en un almacén de la calle Juan L. Cucetas 1275, le sustrajeron 35 pesos que llevaba en el bolsillo del chaleco.

—A Augusto Deagustini le robaron una cartera conteniendo una suma aproximada de $ 14.

—A Francisco Vazquez, de un carro que tenía estacionado en la calle Paysandú, frente al N.o 87, le robaron dos pieles para señora, varios vestidos y algunos pares de zapatos. Todo avaluado en $ 28.

—F. Romeu, con domicilio en la Avenida Lezica s|n., dió cuenta á la policía de la desaparición de un caballo comprado recientemente en la cantidad de $ 100.

—La policía logró ayer aprehender á Rufino Pereyra y Nicolás Balica, los que días pasados violentaron la puerta del taller de billares que el señor Angel Tuchi posee en la calle Colón 1544, robando 10 bolas de billar, un paraguas, 6 paños y otros objetos avaluados en la suma de $ 32.

—Pereyra y Balica fueron remitidos á la Cárcel Central.

INTENDENCIA MUNICIPAL

El despacho de ayer

1. Se remiten á la Junta Electoral á su pedido, los cuadernos N.os 5 y 6 de la nueva numeración y nomenclatura de la ciudad, que comprenden los datos relativos á la zona que limitan las calles Miguelete, Sierra, Juan D. Jackson y Egido y el Río de la Plata.

2. Se acuerda licencia por el término de veinte días al empleado de la Dirección de Salubridad don Eugenio Galmarini.

3. A la Oficina de Rodados á los efectos indicados por la mesa de la H. Junta, una moción del vocal señor Casalla proponiendo varias modificaciones y ampliaciones al reglamento de circulación de tranvías eléctricos.

4. Luis Daglio y Cía. recurren de resoluciones de la Dirección de Obras Municipales con relación á una finca de las calles Piedras y Juncal.—Pasa á informe de la nombrada dependencia.

5. Con informe de la Oficina Central de Rodados, se elevan á consideración de la H. Junta los horarios del servicio de trenes para obreros proyectados por las Empresas La Comercial y Transatlántica.

6. E. Acquarone y Cía. formulan exposición en las actuaciones relacionadas con la pavimentación asfáltica de las calles Colón, Bacacay y Sarandí entre Colón y Alzaibar.—Elévese á la H. Junta.

7. Vuelve con resolución á la Dirección de Obras Municipales la actuación referente á la apertura ó prolongación de una calle oficial existente entre las de Gil y General Rivera, ocupando terrenos pertenecientes al señor Llamas.

8. Ministerio del Interior comunica el decreto expedido dejando sin efecto las medidas de prevención adoptadas con relación al ganado proveniente de la Gran Bretaña.—A la Dirección de Abasto y Tabladas.

9. C. A. de la Bandera ofrece en venta un pescante á vapor con destino á la explotación de canteras, con todos sus accesorios, é instalado en donde se le indique.—Informe la Dirección de Obras Municipales.

10. A consideración de la H. Junta, actuación que eleva la Dirección de Salubridad referente á un permiso que se solicita para ampliación de cañerías correspondientes á una finca de la calle Constituyente N.o 236.

11. A los efectos indicados por el Ministerio del Interior, pasa á la Dirección de Obras Municipales el expediente relacionado con el ensanche de la plazuela Joaquín Suárez y apertura de la calle Colorado entre Suárez y Agraciada.

12. A consideración de la H. Junta, informado por Obras Municipales, un petitorio de vecinos sobre pavimentación con adoquines de un trozo de la calle Bolivar comprendido entre Avenida Brasil y Durazno.

13. En vista al Asesor Municipal, obrados con motivo de un artículo de "La Razón" haciendo referencias á la obra de pavimentación asfáltica á cargo de la Empresa Acquarone.

14. A la H. Junta con sus antecedentes, escrito del señor Carlos Stewart solicitando aclaración de lo resuelto respecto á un permiso que solicitó para edificar en terreno de las calles Cuareim y Cebollatí.

15. Pasa á informe de la Comisión Auxiliar de Colón un escrito del señor P. Otero en queja contra la misma por procedimientos relacionados con el cobro de impuestos locales.

16. Informado, vuelve al Juzgado Nacional de Hacienda un oficio por el que solicita remisión de antecedentes relativos al establecimiento y habilitación del ramal de La Transatlántica á Malvín.

17. A la Dirección de Contaduría para que liquide si no tiene objeción que oponer, la gestión del señor P. Fontaina en representación de la Sucesión Marchesi Corona sobre recepción y pago de obras de adoquinado de la calle Constituyente.

18. Con lo expuesto por la Dirección de Obras Municipales vuelve á la Comisión Auxiliar del Paso del Molino la actuación que ésta elevó, relacionada con la construcción de la vereda que corresponde al frente de un terreno del señor J. A. Lapido.

19. A liquidar, el presupuesto de la Comisión Auxiliar de la Unión correspondiente al mes en curso.

20. Con resolución, á la Oficina Central de Parques y Jardines un escrito de los vecinos de la calle Gaboto entre Cerro Largo y Asunción sobre arbolado en dicha extensión de calle.

21. Dirección de Obras Municipales comunica haber procedido á la desobstrucción y compostura de la alcantarilla existente en el cruce de las calles Santa María y Arenal Grande.—Enterado, devuélvase.

22. Se enagena en favor de doña Paulina J. Cloud de Lacaz el solar N.o 948 del Cementerio del Buceo.

23. Pasa á informe de la Dirección de Obras Municipales, cuentas que presenta la Administración del Ferrocarril Central por fletes de cargas en el actual ejercicio.

24. Vuelve á la Dirección de Salubridad, informado por la de Obras Municipales el expediente relativo á obras que deben ejecutarse en una caballeriza de la calle Cufré N.o 63, perteneciente á don Juan Vidal.

25. Se manda notificar á don César Tabacco de lo informado por la Dirección de Obras Municipales en los obrados que se siguen sobre adquisición de una parcela de terreno de su propiedad para ensanche de la calle Constituyente.

26. A consideración de la H. Junta, solicitud de don Tránsito Zunino para edificar con frente á la calle Gerentes en prolongación de una calle del amanzanamiento oficial.

27. Al Procurador Municipal para que proceda á su cobro judicialmente, una cuenta por pavimento asfáltico de la plaza Zabala, cuyo importe se niega á satisfacer el respectivo propietario.

28. Se eleva á resolución de la H. Junta, solicitud de licencia del empleado de la Administración y Receptoría General de Cementerios don Julián F. Campón.

29. Se autoriza á la Dirección del Censo y Estadística Municipal para sacar á licitación pública la impresión del Resúmen Anual de Estadística, correspondiente al año 1912.

30. A informe de la Oficina de Rodados un petitorio de don Juan Eduardo Loedel sobre construcción é instalación del recorrido de tranvía eléctrico hasta el Paso de la Arena.

31. C. Casanova y O. Marchell solicitan aumento de la comisión de cobranza de cuotas por pavimentos.—Elévese á la H. Junta.

32. Vecinos y propietarios de la calle Miguel Barreiro entre Rivera y Prim reiteran un pedido sobre pavimentación con adoquines de la expresada calle.—A la Dirección de Obras Municipales.

EN SAYAGO

VENTA DE SOLARES

La Junta autorizó ayer á la Intendencia después de oir los informes favorables producidos al efecto, para vender en remate público tres fracciones de terreno de propiedad municipal, ubicadas en la 20.a sección, cerca de Sayago y que pertenecían á unas antiguas canteras cuya explotación ha quedado sin efecto.

La operación se hará subdividiendo el predio en tres solares, uno de 6504 metros 40 cts. y dos de 3959 m. 46.

Se venderá en un solo lote la fracción que dá frente al Camino Dr. Pena de 865 metros cuadrados 95.

Los terrenos se encuentran situados en el camino que vá á la Tablada de Melilla, siendo su título perfecto.

Su enagenación se hace porque la Municipalidad no tiene aplicación á que darles, mucho más cuando han sido explotadas las canteras que existían en los mismos.

El señor Senen Rodríguez hará la tasación previa de las fracciones.

La venta se hará en remate público.

Trenes de excursión

JUNIO Y JULIO 1913

El Ferrocarril Central correrá los siguientes trenes de excursión en el mes de Junio y Julio á precios reducidos en los pasajes de las séries A y B.

AL INTERIOR

JUNIO

Domingo 22—Central á Florida. Regresa el mismo día.
Domingo 22—Central á Colonia Suiza, Rosario y Puerto Sauce. Regresa el mismo día.
Jueves 26—Central á Minas. Regresa el mismo día.
Sábado 28—Central á San Ramón y Fray Marcos. Regresa el lunes 30.
Sábado 28—Fray Marcos y San Ramón á Central. Regresa el lunes 30.
Sábado 28—Central á San José. Regresa el lunes 30.
Domingo 29—Central á Durazno. Regresa el mismo día.
Domingo 29—De San José á Florida y Durazno. Regresa el mismo día.
Domingo 29—Central á Maldonado. Regresa el mismo día.

JULIO

Domingo 6—Central á Florida. Regresa el mismo día.
Domingo 6—Central á Canelones, Santa Lucía y 25 de Agosto. Regresa el mismo día.
Viernes 11—Central á Tacuarembó y Rivera. Regresa el lunes 21.
Viernes 11—Central á Mercedes. Regresa el jueves 17.
Domingo 13—Central á Minas. Regresa el mismo día.
Domingo 13—Central á San José. Regresa el mismo día.
Lunes 14—Central á Mansavillagra, Nico Pérez y Treinta y Tres. Regresa el miércoles 23.
Lunes 14—Central á Colonia Suiza, Rosario y Colonia. Regresa el martes 22.

Visita á la Meseta de Artigas

Martes 15—Central á Fray Bentos, Paysandú y Salto. Regresa el miércoles 23.
Miércoles 16—Central á Durazno. Regresa el lunes 21.
Jueves 17—Central á Canelones, Santa Lucía y Florida. Regresa el sábado 19.
Jueves 17—Central á Minas. Regresa el sábado 19.
Jueves 17—Central á San José. Regresa el sábado 19.
Viernes 18 (feriado)—Central á Colonia Suiza, Rosario y Puerto Sauce. Regresa el mismo día.
Viernes 18 (feriado)—Central á Canelones, Santa Lucía y 25 de Agosto. Regresa el mismo día.
Domingo 20—Central á Maldonado. Regresa el mismo día.
Domingo 20—Central á Sauce, Santa Rosa, San Ramón y Fray Marcos. Regresa el mismo día.
Domingo 27—Central á Minas. Regresa el mismo día.
Domingo 27—Central á Las Piedras. (Dos trenes uno de mañana y otro de tarde. Precio: $ 0.40 y 0.30, válidos para volver por cualquiera de los trenes locales, solamente.

DEL INTERIOR

Fiestas conmemorando la Jura de la Constitución

Sábado 12—De Mercedes á Central. Regresa el sábado 19.
Sábado 12—De Rivera y Tacuarembó á Central. Regresa el lunes 21.
Martes 15—De Colonia, Rosario y Colonia Suiza á Central. Regresa el lunes 21.
Martes 15—De Treinta y Tres, Mansavillagra y Cerro Colorado á Central. Regresa el martes 22.
Miércoles 16—De Salto, Paysandú y Fray Bentos á Central. Regresa el martes 22.
Miércoles 16—De Durazno á Central. Regresa el lunes 21.
Jueves 17—De Florida, Santa Lucía y Canelones á Central. Regresa el sábado 19.
Jueves 17—De Minas á Central. Regresa el sábado 19.
Jueves 17—De San José á Central. Regresa el sábado 19.

MARITIMAS

Cables submarinos

La empresa telegráfica Western, propietaria del cable submarino, á fin de reparar algunos desperfectos obtuvo permiso de la autoridad marítima para que el vapor "Cormoran" salga con objeto de efectuar una recorrida de reparación en dicho cable.

El "Cormoran" con los elementos necesarios saldrá hoy.

Vapores fluviales

Entraron ayer de Buenos Aires, Salto y escalas los vapores "Río de la Plata", "Madrid" y "Eolo" con 371 pasajeros, "Venus" (brasileño) de Corumbá con 7 y "Tabaré" de La Paloma y escalas con 18. Total 396 pasajeros.

Salieron anoche para Buenos Aires, Salto y escalas, el "Río de la Plata", "Madrid" y "Eolo" con pasajeros.

Vienen hoy: "Río Uruguay", "Roma" y "Venus".

Inspección médica

Por disposición emanada del Ministerio de Marina deberán ser sometidos á un minucioso reconocimiento médico todos los prácticos del puerto, lemanes y de los ríos que actualmente se encuentran en el ejercicio de sus funciones.

Este reconocimiento deberá efectuarlo un médico de la Sanidad Militar, tomándose la medida á solicitud de un núcleo de prácticos del puerto.

La resolución ministerial empezó á cumplirse desde el día 17 del corriente.

Matricula de embarcaciones

Por la Capitanía del Puerto se ha expedido los siguientes certificados de matrícula de embarcaciones.

Al señor Marcos Melerba para la lancha automóvil "Avon".

A Héctor Trucco inspección y certificado de Matrícula para la lancha automóvil "Panchita".

A N. Risso para la lancha automóvil "Panchita I".

A Joaquín Canal para la chalana "María".

El acorazado "Rivadavia"

Según noticias recibidas de (Massachusetts), el acorazado argentino "Rivadavia" se encuentra ya construído en un 97 por ciento de su obra completa, hallándose en la actualidad virtualmente dispuesto para sufrir las pruebas de máquinas, que tendrá lugar el 11 de Agosto próximo, en aguas del estado del Maine.

En el poderoso buque quedan únicamente terminado, se dirigirá á Nueva York, á fin de sufrir la inspección de los técnicos de los arsenales de Brooklyn, y el 3 de Setiembre zarpará de aquel puerto para realizar pruebas completas.

Estas se efectuarán bajo la vigilancia é inspección del gobierno de los Estados Unidos, y en un sitio medido oficialmente, pero el buque será mandado y tripulado durante las pruebas por oficiales y marinos argentinos, quienes tomarán posesión del "Rivadavia" á principios del próximo otoño.

JOSE ANTONIO FAVARO
(Q. E. P. D.)
Falleció en Buenos Aires el día 17 de Junio de 1913

Manuela S. de Favaro (ausente), esposa; Julián, Ortelia, Antonio, Milka y Juana Elvira (ausentes) hijos; Miguel A. Favaro y Juana E. de Favaro, padres; hermanos y demás deudos invitan á sus relaciones para el entierro de dicho finado, que tendrá lugar hoy 19 del corriente, á las 10 a. m. Atención que agradecerán. Única invitación. Se ruega no enviar coronas. Cementerio Central. El cortejo partirá de la Dársena.—Empresa: Urta y Ca.

2922-1p.

María San Martín de Aguerre
(Q. E. P. D.)
Falleció en la paz del Señor el 21 de Junio de 1912

Su esposo, Juan Aguerre (hijo); su hijo, Juan María Martín; su madre, Juana Z. de San Martín; sus padres políticos, Juan Aguerre y María Harguindeguy; sus hermanos, Miguel, Micaela, Juana S. M. de Arrosa, Catalina, Pedro y Graciana, hermanos políticos, sobrinos y demás deudos, invitan á sus relaciones para las misas que se celebrarán en sufragio de su alma, el día 21 del corriente, en la Iglesia del Cordón, á las 8, 8 1|2 y 9 a. m.; y á las gregorianas que comenzarán el domingo 22 á las 8 a. m., terminando el 21 de Julio. Favor que agradecerán. El duelo se despedirá por tarjeta.

2935Jn20.

Registro Civil

MATRIMONIOS—Se han presentado al Registro de Estado Civil solicitando contraer matrimonio:

Alfredo Eugenio Andreotti, 39 años, empleado, oriental, con María Matilde Josefina Rodríguez Almeida, 32 años, argentina.

Antonio García, 25 años, marino, español, con María Dolores Allegue, 25 años, española.

Carlos Mauricio Raimundo Woost, 28 años, comercio, alemán, con Eloisa Fernández, 18 años, oriental.

Manuel Calvo, 26 años, comercio, español, con Eloisa Pita, 23 años, oriental.

Antonio Puertollano, 25 años, empleado, oriental, con María Antonia Vignole, 25 años, oriental.

Felipe Facal, 35 años, jornalero, oriental, con Magdalena García, 28 años, oriental.

DEFUNCIONES—Día 18:

Rolando Romero, oriental, 30 años, soltero, Hospital Maciel; Claudio Rodríguez, oriental, 27 años, soltero, Sarandí 122; Un feto, Maciel 1282; Angela D. Stasio, oriental, 10 años, Cuñapirú 88; Paulina Vigo de Prato, argentina, 58 años, casada, Isidoro de María 64; Jesús Calvette, oriental, 10 meses, San Martín 997; Juan Carlos Tejera, oriental, 29 años, soltero, Hospital F. Ferreira; Bautista Tienso, italiano, 65 años, soltero, Hospital Italiano; Petrona Rivero, oriental, 19 años, soltera, Hospital Maciel; Francisco Facal, español, 60 años, soltero, Hospital Maciel; Juana Collazo, oriental, 24 años, soltero, Minas 1003; Josefa Azcárraga Garderes, española, viuda, Justicia 157; Ernesto Raffo, oriental, 6 años, Isla de Flores 1836; Juan Intruini, oriental, 39 años, casado, Bolivar 126; Emilia Gervisoli, oriental, 17 años, soltera, Reducto 20; Eduardo Juan Argüllo, argentino, 26 años, soltero, Orillas del Plata 2147.

Tribunales y Juzgados

Día 18 de Junio

ALTA CORTE DE JUSTICIA

Doctores De María, Garzon, Cunarro, Romeu Burgues, Bastos

Trámite—Una causa criminal, Contienda de Competencia, diez y ocho providencias en causas criminales consultadas.

Interlocutorias—Quince resoluciones en causas criminales consultadas.

Administrativo—El Sr. Juez Ldo. de Rivera remite una comunicación en autos de J. C. de Aizaibar con sc. V. Díaz Gonzalvez, los Actuarios de los Jds. L. P. de Colonia, Soriano y Río Negro presentan una exposición, el P. E. remite una comunicación de la Legación de Italia relativa á los autos L. Taddei con A. Taddei. El Sr. Juez del Crimen de 1er. turno comunica haber concedido la extradición de un encausado por homicidio solicitada por las autoridades judiciales argentinas, los penados F. Capdevila y G. Vazquez solicitan su libertad condicional, los Actuarios de los Jgds. Lds. de T. y Tres y Soriano impetran licencia, el Sr. J. de lo Civil de primer turno eleva una comunicación referente al depósito judicial de bienes muebles.

Expedientes entrados — Administrativos 18, en consulta 4, á estudio 9. Legalizaciones 4, Relaciones quincenales 75 y C. de Protocolo revisados 25 y oficios librados 19.

En esta audiencia tuvo lugar el R. E. de Nulidad notoria interpuesto por doña M. Chartier de Viana y Artidoro de Viana en autos sucesorios de Javier de Viana.

J. Cubiló, Secretario.

TRIBUNAL DE APELACIONES DE 1er. TURNO

Doctores Jiménez de Aréchaga, Miguel V. Martinez, Mendoza Durán

Trámite—Colomar y C.a con la C. de Seguros L. Lancashire (2), Mayora con Rodríguez y Arreguría (2), Villalengua con Cheda, Szule y Raedler con Fidanza, Ibarlucea con el Fisco.

Interlocutorias—S. Varea con Santini.

Adrián Castro, Secretario.

TRIBUNAL DE APELACIONES DE 2.o TURNO

Doctores Furriol, Montero y Paullier, Piñeyro

Trámite—J. P. Linares con J. P. Musto, R. Medina con F. del Puerto, V. Presa con L. Rama, O. C. Acosta con E. Maguani, J. D. Paiva con J. Delgado, A. A. Lerena con N. Piñeyro.

Definitiva—J. L. Toledo de Fernandez sobre entrega efectiva de herencia.

José V. Evia, actuario.

JUZGADO L. DE LO CIVIL E INTESTADOS DE 1.er TURNO

Doctor Luis M. Gil

Trámite—Sc. F. Lorente, sc. C. Rucher, M. Pereyra con A. Stabile, B. Vergara (2), R. Gumera con S. E. Donati, sc. M. V. Adame, sc. S. Anaya, sc. F. Ballestra, D. C. de Barros con E. T. La Comercial, sc. E. Gonzalez, J. F. Tucu, C. M. de Lia y otros, sc. J. Grau, sc. P. F. de Silvia, R. Sanjurjo con E. T. La Comercial, J. Irguart con M. Jaume, Ant. rel. á la incapaz D. C. de Corso, Sc. M. L. de Vachín, sc. S. F. de Comesaña, sc. F. Marexiano, F. Silber con J. Schwitspham, R. L. Madrid y C. Puyol inc. M. D. Velazco, sc. C. M. de Etchebest y J. Etchebest, sc. B. J. Rospeiro de Bayssé, E. Chucarro con sc. J. V. Garalcochea, L. C. Fernando con sc. J. J. Erbin, sc. C. V. Bazzano, S. Lopez con E. de T. La Transatlántica, Test. M. M. de Bolini, A. Daguino con M. B. de Revuelta.

Interlocutorias—C. Fernandes con F. Roade, C. Rendeldorff, sc. P. Berassain, test. A. Raymond.

Definitivas—A. Longagna de Landi.

Patricio A. Pereira, actuario.

JUZGADO L. DE LO CIVIL E INTESTADOS DE 2.o TURNO

Doctor Jaime Cibils Larravide

Trámite—A. Saráchaga, sc. de P. Vallés y otra, sc. de A. Spikerman, sc. de A. Berrutti inc., L. Crovetto, C. Milani, N. Rodríguez con G. Rodríguez ven. en apel. del J. Ldo. Dtal. de Maldonado, A. Andreoli, sc. de J. Menendez, sc. de H. Sabuyo ó Zabuyo, Test. de E. A. Gastón de Léglise, R. Acosta, sc. de P. Becco inc., F. Bayley y otros, E. D. de Easton con I. Bosch, sc. de S. Iharreborda, O. del J. de lo Civil de 1er. turno, O. del J. Ldo. Dtal. de C. Largo, ses. de A. Anaya y otros, L. Icart de Labriola, O. del J. Ldo. de lo Civil de 3er. turno, sc. de F. Rodríguez, sc. de J. Barreiro (3), ses. de M. A. de Salaberry y otros.

Interlocutorias—L. R. de Mascaró, sc. de R. A. de Vidal, Test. de F. Guerra.

Eduardo Díaz Falp, Actuario.

JUZGADO L. DE LO CIVIL E INTESTADOS DE 3.er TURNO

Doctor Wenceslao Regules

Trámite—E. Correa, ses. J. M. Grande y C. Costa, sc. J. B. Olasagarre, la sc. T. D. de Casteran, G. Pereda contra A. Farrella y F. M. de Contardi, test. M. Ferreira, ses. M. Silva y M. Sosa de Silva, sc. J. L. Iglesias, Test. L. Lauter, sc. N. A. de García y M. G. de Leyda, R. F. Gonzalez, A. M. Iglesias, Test. R. d'Araujo Pereira, I. Brandi contra Inocencia y J. P. Ferrari, sc. P. Alegre, J. Gouble, sc. P. Cazenave, M. A. T. de Barreto contra la sc. M. Tajes, E. Wilson y otros, contra M. Berry, S. Pomodoro, S. Pomodoro, J. Perez, J. S. de Revetria y A. S. de Julián contra A. Sasena, sc. T. Gonzalez, L. Scotto contra M. Muñoz, C. F. del Uruguay contra P. M. Rodríguez, sc. M. N. Feber, L. I. Roselló contra S. Roselló, sc. R. Acosta de de los Santos, T. N. de Giora, M. Gonzalez sc. J. Nierosi, C. Q. de Fonseca.

Interlocutorias—A. Boghollo contra sc. F. Sarroca, J. S. Barburú contra P. S. Grané, ses. I. Gestal, Gowland, S. G. de Gowland y otros, sc. S. Tajes.

Definitivas—F. Suarez contra la sc. M. I. Barboza de Baud, F. A. Kampmann, E. Banguesés contra la test. J. L. Saralegui.

Eloy G. Pereira, actuario.

JUZGADO DE COMERCIO DE 2.o TURNO

Doctor Felipe Lacueva Stirling

Tramite—Ricard y C.a con Riveros Hns. O. al J. Ldo. de Minas, Perrasset y Inditabein con M. Orlando, R. Luján concordato, O. del R. de Embargos, O. del J. Ldo. de Comercio, J. Asi concordato, M. Facal concordato, H. Ferrando con M. B. Comesaña, J. T. Gutierrez concordato, M. Volpe con A. Manganelli, A. Pappo (hijo) concordato, E. A. Ferreira matricula, E. Comercial con C. Anastasía, J. Peretti con E. A. Gonzalez, M. Perez y C.a, Ida con E. Irrad y Vasco de Romano, Fandero y C.a con A. Rodríguez, A. Garri con F. Assurance Limited.

S. Aguerrebere, actuario.

JUZGADO L. DEPARTAMENTAL DE 1.er TURNO

Doctor Federico Carbonell y Vives

Tramite—Bogaert S. con L. Giattono, I. Vargas contra la S. F. Paez, M. Raymundo ciudadanía, D. Paso ciudadanía, A. S. Paez A. ciudadanía, C. José hijo sobre entrega de un auto, A. de Alvarez Ignacio S. otro venia, J. A. Freire contra M. L. de Freire, M. Pascual información, M. M. Ferrer solicitando ciudadanía, I. Fernandez inscripción en el R. del E. Civil exhorto del Sr. J. Ldo. Dtal. de Durazno N.o 804, J. Rozzolo, P. Rey y M. Gorgal contra L. Alfverti, J. Martí solicitando ciudadanía, D. Antonio sc. J. A. Ferreira contra F. Calone y J. Arday ó Harday, N. Luis con M. Noguera, V. Roque test., Prado J. inscripción R. de E. Civil, L. José incap., M. Perera rectificación de partidas, J. Pioletti y otros contra J. J. de Alzaibar. Exhorto del Sr. J. Ldo. Dtal. de Maldonado N.o 671, M. Mendez ciudadanía, P. Manetti con L. Catto, C. José sc., F. Villegas Juan, sc.

Interlocutorias—De G. José contra sc. A. De Dovittis, C. Barberan con J. Rustingoni, S. Enrique sobre deslinde.

Definitivas—S. J. de Ibarguren María con A. Ibarguren, H. Randolf con E. Foster, M. P. Emilio ciudadanía, E. Donato ciudadanía, R. Loisa solicitando art. 115 del C. Civil, D. Manuel solicitando cumplir art. 115 C. Civil, J. Suarez ciudadanía.

Avelino Barbot, actuario.

JUZGADO LETRADO N. DE HACIENDA

Doctor Exequiel G. Pérez

Tramite—D. G. de Aduanas con M. Fontoura inc. D. MacEachen, A. G. Otero en autos sc. I. Herosa con el Fisco, J. E. Administrativa de la Capital con M. Azorey, P. C. Towers, E. Isola y otros en autos J. Rodero denuncia, I. Municipal con A. Levrero, R. D. de Aveileyra con A. Aveileyra, E. Carrara y otro con sc. C. Carrara, J. E. Administrativa con sc. J. Mallarino.

Interlocutorias—El Fisco con D. Fernandez.

Definitivas—C. Villasante con el Fisco, el Fisco con J. Musso.

Nota: En autos el Fisco con R. B. de Bateira tuvo lugar una audiencia.

Domingo E. González, actuario.

Avisos nuevos

Asociación Rural del Uruguay

ASAMBLEA GENERAL ORDINARIA

Segunda y última citación

Se invita á los señores socios activos para la Asamblea General Ordinaria que se celebrará en esta Asociación, el viernes 27 del corriente Junio, á las 8 1|2 p. m. con objeto de dar cuenta de los trabajos del año, leyéndose al efecto, la Memoria correspondiente y de elegir 5 titulares y 11 suplentes para integrar la Comisión Directiva y la Comisión de Cuentas. Se resolverá con el número de asistentes.

Montevideo, Junio 18 de 1913.

La Comisión Directiva.

2925-Jn.27.

EN EL MUNDO DE LOS NEGOCIOS

BOLSA

Montevideo, Junio 18 de 1913.
Deuda Consolidada en Londres, 69.75.
Empréstito de Conversión en París, 96.00.

1a RUEDA

Deuda Consolidada

$ 14.100 para fin de mes . . [illegible]
4.400 para fin de Julio . . [illegible]
4.700 para mañana . . [illegible]
5.400 para fin de Julio . . [illegible]
4.700 para mañana . . [illegible]
1.410 idem idem . . [illegible]
1.410 idem idem . . [illegible]
14.100 para fin de Julio . . [illegible]
4.700 idem idem . . [illegible]

Títulos Hipotecarios—Serie N

$ 1.000 para mañana . . [illegible]
1.000 idem idem . . [illegible]
1.000 idem idem . . [illegible]
1.000 al contado . . [illegible]
1.000 para mañana . . [illegible]
1.200 idem idem . . [illegible]
1.000 idem idem . . [illegible]
1.000 idem idem . . [illegible]

2a RUEDA

Deuda Consolidada

$ 4.700 para fin de Julio . . [illegible]
4.700 idem idem . . [illegible]
$ 14.100 para fin de Julio . . [illegible]
4.400 idem idem . . [illegible]
4.400 idem idem . . [illegible]
14.100 para fin de mes . . [illegible]
4.700 idem idem . . [illegible]
4.700 idem idem . . [illegible]
14.100 para fin de Julio . . [illegible]
14.100 idem idem . . [illegible]
28.200 idem idem . . [illegible]

Títulos Hipotecarios—Serie N

$ 10.000 para fin de mes . . [illegible]
4.000 para mañana . . [illegible]
$ 2.000 para mañana . . [illegible]
1.000 idem idem . . [illegible]
1.000 idem idem . . [illegible]

Banco Popular

400 para fin de Julio . . [illegible]
300 idem idem . . [illegible]
500 idem idem . . [illegible]
500 para fin de mes . . [illegible]
40 para mañana . . [illegible]
50 idem idem . . [illegible]

Títulos Hipotecarios—Serie K

$ 10.000 para fin de Julio . . [illegible]
10.000 para fin de mes . . [illegible]

COTIZACIONES COMPARADAS

FONDOS PÚBLICOS	DIA 17		DIA 18	
D. Consolidada	contado.	—	contado.	—
»	mañana.	—	mañana.	—
»	fin mes.	[illegible]	fin mes.	[illegible]
»	fin Julio	[illegible]	fin Julio	[illegible]
E. de Conversión	contado.	—	contado.	—
»	mañana.	[illegible]	mañana.	—
»	fin mes.	—	fin mes.	—
T. Hipotecarios A	mañana.	—	mañana.	—
» B	contado.	—	contado.	—
» E	contado.	—	mañana.	—
» F	mañana.	—	mañana.	—
»	fin Julio	—	fin Julio	—
» G	mañana.	[illegible]	mañana.	—
»	fin mes.	—	fin mes.	—
» H	mañana.	—	mañana.	—
» J	contado.	—	contado.	—
»	mañana.	—	mañana.	—
»	mañana.	—	mañana.	—
» K	mañana.	[illegible]	fin mes.	[illegible]
»	fin mes.	—	fin Julio	[illegible]
» L	mañana.	[illegible]	mañana.	—
»	fin mes.	—	fin mes.	—
» M	mañana.	—	contado.	—
»	fin mes.	—	fin mes.	—
»	fin Julio	—	fin Julio	—
» N	contado.	—	contado.	—
»	mañana.	84.30	mañana.	[illegible]
»	fin mes.	84.25	fin mes.	[illegible]
»	fin Julio	—	fin Julio	—
A. B. Popular	mañana.	—	mañana.	—
»	fin mes.	133.10	fin mes.	131.70
»	fin Julio	134.50	fin Julio	133.30
C.A. del B.Hip.	mañana.	—	mañana.	—
»	fin mes.	—	fin mes.	—
»	fin Julio	—	fin Julio	—
Cert. Amor. Deuda	mañana.	—	fin mes.	—
Deuda Interior	fin Julio	—	mañana.	—
Oblig. Luz Eléc.	mañana.	—	mañana.	—
Resc. de tít. á ub.	mañana.	—	mañana.	—
»	fin mes.	—	fin mes.	—
Emp. Brasilero	mañana.	—	mañana.	—
Acc. B. Italiano	mañana.	—	contado.	—
» » Crédito	mañana.	—	mañana.	—
» »	fin Julio	—	fin Julio	—
» » Comercl.	mañana.	—	mañana.	—

BOLSA DE BUENOS AIRES

Información telegráfica

Buenos Aires, Junio 18 de 1913.
Cédula Argentina, 94.70.
Pavimentación Semestral, 84.90.
Crédito Argentino 1905, 93.
Bonos Hipotecarios Provincia, 98.50.
Obligaciones del Banco de la Provincia, 81.50.
Muelle Catalinas, 12.
Idem idem, fin de mes, 12.10.
Idem idem, fin de Julio, 12.25.
Puerto San Nicolás, mes, 56.
La Edificadora del Sud, 257.50.
Banco Español 50 o|o pago, 165.50.
Banco El Hogar Argentino, 257.

CAMBIOS EN B. AIRES

DIVERSOS PAISES	A 90 D/V COMERCIAL
Sobre Inglaterra	48 1/4
» Francia	5.05 3/4
» Alemania	4.12
» Bélgica	5.10
» Italia	5.12 1/2
» España	5.42
» Río Janeiro	14.850
» Estados Unidos	193.50

CAMBIOS

Mercado sobre Europa, encalmado y con tipos afirmándose. La oferta de papel comercial, es muy reducida. El movimiento, en el día de ayer, se concretó á pequeñas cantidades de papel comercial y algunos giros bancarios, á los tipos que mas abajo señalamos.

Respecto del Brasil la plaza se mantiene también completamente encalmada y con tipos al mismo nivel.

Despacho telegráfico recibido, anuncia que el cambio bancario sobre Londres en el mercado de Río de Janeiro, se mantiene á 16 3/32 peniques por 1.000 reis papel.

CAMBIOS BANCARIOS

TIPOS DE MOSTRADOR

	90 DIAS VISTA	VISTA
Londres	51 3/8	50 13/16
Francia	5.30	5.24
Bélgica	—	5.305
Italia	—	5.43
España	—	5.75
Alemania	4.395	4.32
Norte América	—	97.10

Por mayores cantidades

Londres	51 9/16	51
Francia	5.39	5.345
Bélgica	—	5.375
Italia	—	5.45
España	—	5.73
Alemania	4.365	4.33
Norte América	—	[illegible]

Sobre Brasil vista 15.000 á 15.025
Sobre Buenos Aires, 1/2 á 1 o/oo prem.

COMERCIAL

Por letras comerciales á 90 d.v., rigen los siguientes tipos

Londres	51 11/16 á 51 23/32
Francia	5.425
Amberes	5.47
Alemania	4.42

Brasil 15.175 á la vista 15.250 á 30 días
Buenos Aires á 1/4 o/oo prem.

DESCUENTOS

Conformes .... 8 á 8 1/2 o/o
Vales .... 8 1/2 o/o

Cambios y descuentos en el exterior

LONDRES, 18 — Tipo del descuento del Banco de Inglaterra, 4 1/2.

Descuento comercial por letra á 90 días, 4 1/8.

Cambio sobre París, á la vista (en francos por libra esterlina), 25.23 1/2.

Id. á 90 días, 25.70.

Cambio sobre Hamburgo, á la vista (en marcos por libra esterlina), 20.44 1/2.

Id. á 90 días, 20.71.

Cambio sobre Madrid, á la vista (en pesetas por libra esterlina) [illegible] 45 3|4.

Cambio sobre Génova, á la vista (en liras por libra esterlina), 25.31 1/2.

PARIS, 18 — Tipo del descuento del Banco de Francia 4.

Descuento comercial por letras á [illegible]

Cambio sobre Londres, á la vista [illegible]

[illegible]

BERLIN, 18 — Tipo del descuento del Banco de Alemania [illegible]

BRUSELAS, 18 — Cambio sobre Londres, á la vista, en francos por libra esterlina [illegible]

AMBERES, 18 — [illegible]

GENOVA, 18 — [illegible]

LISBOA, 18 — [illegible]

MADRID, 18 — [illegible]

NUEVA YORK, 18 — [illegible]

Saladeros, frigoríficos y mataderos

[illegible]

El Frigorífico Montevideo ofrece 3.000 cueros de novillo de 27 kilos, bajo sal desde el 10 de Junio.

En lotes de matadero, sólo tenemos que anunciar el que ha puesto en venta J. Irambrosi, de 1.250 de novillo de 27 kilos, faenas de Mayo.

El lote de cueros de vaca correspondiente á las matanzas del mismo mes, fué vendido para el consumo local, á precio que se mantiene reservado.

Faena saladeril 1912-1913

ENTRADA DE GANADO VACUNO Á LOS SALADEROS Y FRIGORÍFICOS DE MONTEVIDEO

	Día 18	Totales
Cerro		
Rodolfo Vellozo (Unión Saladeril)		
Piñeyrúa Hnos (Unión Saladeril)		18.878
Comp. S. é Indust. (Unión Saladeril)		
P. Ferrés y C.a	227	36.959
Tabarez y Ca.		42.435
P. Denis y C.a		15.266
Méndez Rodríguez		5.909
Paso de los Toros		
Jaume Hnos. y Ca.		
Cabezas	227	119.447
En igual fecha 1912		219.243
La Frigorífica Uruguaya	124	37.314
Id Montevideo	—	49.623
Total	124	86.937

Mercado de lanas

Cotizaciones del peinado

Nuestro servicio telegráfico especial, señala para el peinado, los siguientes precios:

	Hoy	Anterior
AMBERES, 18 — Lana peinada del Río de la Plata, tipo B, para entregar en Agosto, precio kilo en francos	6.10	6.03
Id. id Noviembre id. id	6.00	5.97 1/2
Id. id. Febrero id. id.	5.90	5.87 1/2
Id. id. Marzo id. id.	5.90	5.82
Tendencia del mercado sostenido. Se vendieron aproximadamente 100 000 kilos. Ayer se vendieron 150.000 kilos.		
ROUBAIX, 18 — Lana peinada Río de la Plata, tipo B, para entregar en Agosto, precio por kilo en francos	6.20	6.17 1/2
Id. id. Noviembre id. id	6.08	6.05
Id. id. Febrero id. id.	5.97 1/2	5.97 1/2
Tendencia del mercado sostenido		
HAVRE, 18 — Lana sucia del Río de la Plata, 32% para entregar en Agosto, precio por 100 kilos en francos	124	124
Id. id. Noviembre id. id	127	127
Tendencia del mercado sostenido.		

Mercado de cereales

Trigo.—Mercado firme y tendencia á subir, debido, en parte, á la escasez de arribos. Granos especiales del litoral, se pagan á $ 4.10 y 4.15 y las mismas calidades del interior, de $ 3.95 á 4.00. Buenos lotes, se colocan entre $ 3.80 y 3.90 y generales, á $ 3.75, los 100 kilos con bolsa.

El consumo opera con interés y da preferencia á las clases superiores y especiales. Por granos faltos de calidad, hay poca demanda.

Maíz.—Los negocios siguen realizándose con mercado invariable.

Las ventas de ayer obtuvieron los siguientes precios: cuarentinos, de $ 3.80 á 3.90; amarillo, sano, seco, de $ 3.40 á 3.45; morocho, de $ 3.30 á 3.40; creados, de $ 2.80 á 3.30; húmedos, á $ 2.60. Todo por los 100 kilos con bolsa.

Lino.—Mercado menos sostenido. La exportación cotiza $ 4.43, base de 4 por ciento, los 100 kilos con bolsa, puesto en punto de embarque.

Avena.—Firme. Se vende corrientemente para consumo, entre $ 3.00 y 3.35, según clase.

Cebada.—Sostenida y con buena demanda, se cotiza de $ 2.70 á 3.00.

Del mercado argentino dá cuenta el siguiente telegrama:

BUENOS AIRES, 18—Precios de cereales para exportación: Trigo barletta $ 5.50; para pan, sobre Chivilcoy $ 6.00. En Bahía Blanca, $ 5.55.

Maíz, $ 5.12.
Lino, $ 11.15.
Avena, $ 5.70.

[illegible]

TRIGO

	Hoy	Anterior
LONDRES, 18—Mercado de trigo [illegible]		
LIVERPOOL, 18—Trigo colorado americano, entrega Julio, precio por 45.3592 ks en chelines	[illegible]	[illegible]
Id. id. Oct. id. id.	[illegible]	[illegible]
Tendencia del mercado sostenido. Trigo del R. de la Plata disponible, precio por 100 lbs. en chelines	7/6	7/6
Tendencia del mercado sostenido. AMBERES, 18—Trigo Río de la Plata, embarque Junio Julio por 100 kilos en francos	[illegible]	[illegible]
Trigo N.º 2 del Norte Manitoba Mayo Junio id. id.	[illegible]	[illegible]
HAMBURGO, 18—Trigo Río de la Plata, embarque Junio Julio por 1000 kilos en marcos	167	165
BERLIN, 18—Trigo del Río de la Plata para Julio, por 1000 kilos en marcos	[illegible]	[illegible]
Id. id. para Oct. id id.	[illegible]	[illegible]
NUEVA YORK, 18—Trigo entrega Julio, por 27.215 ks. en «cents» oro americano	100	[illegible]
Tendencia del mercado, grandes embarques.		
CHICAGO, 18 — Trigo para Julio, precio por 27.215 ks en «cents» oro americano	91 3/4	91 1/2
Id. id. Octubre id. id	92 1/4	91 3/4
Tendencia del mercado sostenido		
WINNIPEG, 18 — Trigo para Julio, precio por 27.215 ks. en «cents» oro americano	[illegible]	[illegible]
Id. id. Octubre id. id.	—	—

MAIZ

	Hoy	Anterior
LONDRES, 18—Mercado de maíz tranquilo con bajas 1 1/2 peniques		
Maíz del Danubio entrega Julio (precio por quarter de 223.167 ks. en chelines)	23 3	[illegible]
LIVERPOOL, 18 — Maíz del Plata amarillo, entrega Julio, precio por 45.3592 ks en chelines	4 10 7/8	4 11
Id. id. entrega Julio id. id.	—	—
Id. id. disponible id. id.	5/5	5/9
AMBERES, 18—Maíz Río de la Plata, embarque Junio Julio por 100 kilos en francos	13 3/8	13 1/2
HAMBURGO, 18—Maíz Río de la Plata, embarque Junio Julio, Julio por 1000 kilos en marcos	108	109
CHICAGO, 18—Maíz para Julio precio por 25.4 ks. en «cents» oro americano	62 1/8	62
Id. id. id. id. Setiembre	63 1/4	63
Tendencia del mercado sostenido, informes desfavorables sobre la cosecha en E. U.		

Frutos de barraca

Pieles lanares.—Las condiciones del mercado no han sufrido ninguna alteración. Los negocios siguen siendo poco activos por las causas que ya hemos apresentado y los precios se mantienen entre $ 0.320 y 0.340, por mercadería de estación, según proporción de pelados, el kilo.

Cueros vacunos secos.—Mercado tranquilo, pero sostenido. Las existencias en depósito, son muy reducidos y por esta razón, los negocios carecen de toda importancia.

En cuanto á los precios, se estiman entre $ 5.75 y 6.00, según clase y condiciones, por lotes de campo y conjuntos.

Cueros vacunos salados.—Mercado muy firme y demanda activa. El consumo llena con dificultad sus necesidades, á causa de las reducidas entradas. Lotes de novillo, se pagan á $ 9.40 y los de vaca hasta $ 8.35.

Cueros de potro.—Sostenidos y corrientes para la venta entre $ 3.55 y 3.60 los sanos y hasta 1.80 los mal desechos.

Cerda.—Firme y con precios sin cambio.

Del mercado de Buenos Aires, dá cuenta el siguiente telegrama:

BUENOS AIRES, 18—Los cueros vacunos superiores de $ 14.80 á 15.00. Buenos de $ 13.50 á 14.00. Regulares mayores de quince kilos de $ 11.50 á 12.00. Cueros de becerro de $ 13.00 á 13.50.

Los cueros nonatos se cotizan de $ 12.00 á $ 12.50.

De potro de $ 5.50 á $ 6.20.

Pieles lanares, estación, consumo, buenas de $ 0.70 á 0.88. Mortecinas de $ 0.50 á 0.68. De poco pelo de $ 0.40 á 0.55. Defectuosas de $ 0.20 á 0.35.

Cerdas, vaca de $ 11.00 á 12.00. De potro de $ 13.00 á 15.00.

NOTAS ARGENTINAS

El movimiento bancario

El balance del Banco de la Nación, correspondiente al mes de Mayo último, no acusa variantes sensibles sobre el precedente.

Destácase siempre el renglón de los encajes y reservas, atesorados en un porcentaje superior al que la ley prescribe y al que debiera resultar de la situación bancaria y monetaria, caracterizada por la abundancia de dinero.

Más notable es ese abarrotamiento en una institución reguladora del interés corriente, que ha contenido con relativa liberalidad, conjurando tasas de premiosa liquidación.

El reflujo de concentración que sigue á las cosechas, en que el dinero retorna á las arcas después de haber irrigado y fomentado las transacciones agrarias, ha acrecentado los encajes.

Esta acumulación de recursos disponibles y estancados es todo un síntoma bancario de la situación y denota el criterio restrictivo con que se afrentan las eventualidades.

La memoria del año último consignaba la adopción de este régimen preventivo aconsejado por la depuración de los malos negocios iniciada en ese período, apa rejando una situación difícil y angustiosa, singularmente para los establecimientos obligados por propia defensa á restringir el vuelo de las transacciones.

El directorio auguraba en ese documento para el año corriente, dada la expansión de las fuentes de riqueza y las cuentas cosechas, que esta tensión comercial y circulatoria aflojaría, y la gestión bancaria entraría en su normalidad.

El balance último, que abarca ya los rendimientos y efectos del año económico permite comprobar con datos y cifras fehacientes que ese pronóstico de mejora y desahogo se ha frustrado, y que la situación precaria creada por especulaciones excesivas continúa agravándose y fomentándose con los esfuerzos y arbitrios que impone su prolongación.

El caudal bancario se acrecienta, como resultado inmediato del aumento de la producción y de su amonedamiento, pero el funcionamiento bancario se encuentra perturbado por un conflicto de los factores de la circulación y del crédito de que esas instituciones son el instrumento registrador, como el barómetro que acusa las presiones que actúan en el ambiente.

Una preocupación general presume que el banco decide de la buena ó la mala situación de la plaza y que puede operar providencialmente, abriendo sus arcas cuando necesidades apremiantes golpean sus puertas, como si fuera un dispensador del crédito. Cuando la plaza se resiente el más comprometido es el banco mismo, el cual debe prevenirse contra exigencias que le crean una situación frágil y aventurada, como principal deudor y responsable de la clientela que le ha confiado la custodia y la administración de sus dineros.

El banco oficial es el más impugnado de falta de liberalidad, en momentos en que los negocios malos ó apurados reclaman su auxilio y recurren á él como un paño de lágrimas para enjugar sus quebrantos, máxime cuando se ven sus arcas pletóricas.

Los bancos hasta ahora se han defendido levantando la tasa, y no bastando este expediente restrictivo del descuento y compensador de los depósitos estancados, empiezan á entornar sus puertas, pero esto á su vez acrecienta la congestión, cuyos perjuicios impondrán el extremo recurso de repudiar el depósito ó tomarlo gratuitamente, y aún imponerle una comisión de custodia.

Ya en situaciones análogas se ha tomado tan extraordinaria medida, que se impondrá en lo sucesivo si por un lado los bancos abarrotan sus depósitos y si por otro las emisiones continúan saturando el mercado y concentrándose en las arcas bancarias, inhabilitados de devolverlas á la circulación regular ó indicados á invertirlas en operaciones de azar. En esta anormalidad los bancos resultan las víctimas de un régimen monetario que inflando todos los valores y arriesgando las transacciones, los obliga á vivir en constante alarma y prevención, y á la aberración de considerar un peligro y un estorbo el depósito, que es la fuente de su propio crédito y el factor de sus principales ganancias y desenvolvimiento.

Estas consideraciones sugiere el balance del primer establecimiento de crédito de la república, colocado en la posición difícil, no sólo de atesorar reservas, sinó de contener el encarecimiento de la tasa de descuento que se presiona incesantemente, forzando sus funciones normales.

Una situación tan anormal y delicada tiende á hacerse crónica, deparando soluciones fatales, y exige que la cuestión que plantea el funcionamiento de la banca sea estudiada y resuelta en su intensidad, que no deriva de la gestión bancaria, sinó de perturbaciones y vicios más latentes y orgánicos de la circulación fiduciaria.

INFORMACION EXTRANJERA

Plazas europeas

Por cable:

LONDRES

"En este mercado monetario fué muy activa la demanda por efecto de los pagos de cuotas, por sumas considerables, correspondientes á las emisiones recientes.

La tasa del descuento particular estuvo más firme por haberse sabido que vuelve á producirse demanda de oro de Alemania.

El Stock Exchange abrió con tono optimista, pero se acusó más tarde tendencia de baja, á consecuencia de la quiebra de algunos agentes que realizaban pocas operaciones, y de corredores de la sección de títulos extranjeros.

El mercado de ferrocarriles británicos estuvo firme al principio: pero los precios de clausura estuvieron por debajo de los mejores del día.

Los ferrocarriles argentinos, en general, mejoraron, especialmente las acciones del Central Argentino, del Oeste, del Pacífico y del Sur.

En la sección de títulos extranjeros los argentinos mejoraron: los chilenos estuvieron flojos: los títulos del nuevo empréstito brasileño estuvieron en bajo y se cotizaron con 2 5/8 por ciento de descuento.

Los bonos ferroviarios del gobierno mejicano, al seis por ciento, cuyo precio original es de noventa y siete, se vendieron de noventa y cinco á noventa y cinco y medio. Se cancelan á los dos años de emitidos.

Las acciones Marconi estuvieron en alza. Las de empresas gomeras estuvieron flojas por efecto de la baja del precio del caucho.

Las acciones salitreras despertaron escaso interés."

PARIS

"Abrió la semana bajo reseña con tendencia muy deprimida con motivo de la incertidumbre que envuelve la situación política y la abstención completa del público en compras de valores para especulación ó inversión. Se dice que varias importantes emisiones nuevas se han aplazado hasta el otoño.

Se han recibido de San Petersburgo fuertes órdenes de venta de valores rusos.

En los últimos días ha mejorado algo la situación en vista de buenas perspectivas en los Balkanes y de nuevas compras por parte de San Petersburgo.

Los títulos de la renta se mantienen sostenidos. Los títulos turcos, servios y españoles han mejorado, y los demás bonos tienen mercado favorable.

Las acciones de bancos han vuelto á mejorar con mercado favorable.

Las acciones de Río Tinto han sufrido una nueva baja de 20 francos en sus cotizaciones en vista de la perspectiva de suspensión de trabajo con motivo de la huelga de los diques de Huelva. Las demás acciones de empresas de cobre han reaccionado.

Los bonos argentinos y brasileños después de haber mejorado cierran nuevamente algo más flojos."

BERLIN

"La última semana en esta Bolsa abrió con tendencia muy floja, debido al ambiente desfavorable de los mercados locales y extranjeros y las grandes ventas con motivo de las recientes quiebras bancarias.

La continuación de la tirantez de la situación balkánica causa desaliento en vista de la flojedad del mercado con este motivo para los principales papeles industriales y navieros.

El ambiente de la Bolsa mejoró notablemente á mediados de la semana en vista de la mejora de la situación balkánica, pero se volvió nuevamente muy ag[illegible]do, con motivo del fracaso del nuevo empréstito imperial de 225.000.000 de marcos, del cual han sido suscriptos únicamente 160 millones.

Cierra la Bolsa más firme, notándose más confianza en el futuro; pero las operaciones se hacen entre límites muy estrechos.

Los títulos argentinos han recuperado la baja sufrida últimamente y cierran sostenidos."

Registro de arrendamientos

Campo en Queguay Chico, 9.a sección del departamento de Paysandú, de 1.156 hectáreas, 38 áreas, 17 centiáreas, 5 años, con opción á otros [illegible], precio $ 1.258.10 anuales.

Campo para pastoreo en la [illegible] sección del departamento de San José, 160 hectáreas, 45 áreas, 71 centiáreas, 1 año, pesos 1.000 anuales.

Fracción de campo en las puntas del Polanco, [illegible] sección del departamento de Minas, 81 hectáreas, [illegible] áreas, [illegible], 4 años con opción á 4 más $ [illegible] anuales.

Fracción de campo de pastoreo en las puntas del Polanco, departamento de Minas, de 115 hectáreas, [illegible], 5 años $ [illegible] anuales.

Dinero sobre Hipoteca

1.a sección

Se anotaron durante el día de hoy en el Registro General de Hipotecas de la 1.a sección las siguientes operaciones:

$ 11.000 al 7 o|o anual; $ 1.700 al 10 o|o anual; $ 800 (acumulados); $ 6.000 (acumulados); $ 700 [illegible] anual; $ 1.700 (acumulados); $ [illegible] anual; $ 1.500 al 1 o|o por mes.

2.a sección

Se anotaron hoy en el Registro General de Hipotecas de la 2.a sección las siguientes operaciones:

$ [illegible] al 12 o|o anual; $ [illegible] al [illegible] anual; $ 2.000 al 10 o|o anual; $ [illegible] al 6 o|o anual; $ [illegible] al 7 o|o anual; $ [illegible] al [illegible] anual; $ 4.000 al [illegible] anual; $ [illegible] al 12 o|o anual; $ 10.000 al [illegible] anual; $ 700 (sin interés); $ 700 al 12 o|o anual; $ 800 al [illegible] anual; $ 1.700 al [illegible]; $ 700 al [illegible] anual.

Valor de la propiedad

Hoy se anotaron en el Registro General de Ventas de terrenos y propiedades, las operaciones siguientes:

$ 1.341 costó un terreno situado en el Boulevard Artigas, á la altura de Punta Carretas. Su área mide 600 metros cuadrados.

—$ 9.500 se abonó por un terreno situado en la calle Maldonado. Mide 286 metros cuadrados.

—$ 2.650 se pagó por una propiedad situada en la calle Charrúa, de 60 metros cuadrados.

—$ 944 se pagó por un terreno de 944 metros cuadrados, situado en las inmediaciones del Cerrito de la Victoria.

—$ 4.500 costó un terreno ubicado en la ciudad de Minas, cuyo frente da á la calle José Batlle y Ordóñez. Tiene 1092 metros cuadrados de superficie.

—$ 800 se abonó por un terreno situado en la ciudad de Trinidad, en Flores. Su área mide 365 metros cuadrados.

—$ 5.000 se abonó por un terreno situado en la calle Democracia, en Villa Muñoz. Su área mide 12 metros cuadrados.

—$ 995 costó un terreno situado en la calle Canelones, á la altura de Pocitos. Su área mide 124 metros cuadrados.

—$ 2.700 se abonó por un terreno situado en la calle San Fructuoso. Su área mide 154 metros cuadrados.

—$ 4.065 se pagó por un campo situado en la 10.a sección del departamento de Soriano. Su área mide 73 hectáreas cuadradas.

$ 876 se pagó por un terreno ubicado en la calle Pública, en el Reducto. Su área mide 124 metros cuadrados.

—$ 2.500 costó un terreno situado en la calle Marcelino Sosa. Su área mide 212 metros cuadrados.

Evolución comercial

Dominguez y Rial —

Ha sido disuelta esta sociedad comercial que giraba en esta plaza en el ramo de depósito de quesos, establecida en la calle Buenos Aires N.o 300, quedando á su cargo del activo y pasivo de la misma el señor Manuel Domínguez.

Juan J. Barbé —

Vendió á los señores Palermo y Cía. su comercio que en el ramo de almacén tenía establecido en la calle Pampas esquina Guatemala.

Alvarez y Cía. —

Esta razón social que giraba en esta plaza con el nombre de «Uruguaya de productos Thués», ha sido disuelta quedando á cargo del activo y pasivo de la misma el señor José Pérez Belda.

Atance y Zabala —

Ha sido disuelta esta sociedad comercial que giraba en el Durazno en los ramos de almacén, tienda, ferretería y anexos, habiendo transferido su activo y pasivo al socio de la misma don Alberto Zabala y hermano de éste José Zabala, constituyéndose una nueva razón social que girará bajo la firma de José y Alberto Zabala.

Vicente Aramburú —

Vendió á los señores Galli y Romero, su comercio que en el ramo de almacén tenía establecida en la ciudad de Mercedes.

Registro de marcas

Ante la Oficina respectiva se han presentado solicitando el registro de las siguientes marcas de fábricas, de comercio y Agricultura:

Protectograph, por los señores Hoswald Coates y Cía., comerciantes de Montevideo, destinada á distinguir los artículos comprendidos en la categoría 9, clases 72 y 80.

Marcas concedidas

Por el Ministerio de Industrias, fueron concedidas las siguientes marcas de fábrica, comercio y agricultura:

Galeries Lafayette — De la Sdad. A. des Galeries Lafayette, de París.

Wampole — De los señores Henry K. Wampole and Company Incorporated, de Filadelfia, Pensilvania, E. U. de A.

La Italiana — De los señores Barclay y Cía., de Montevideo.

[illegible] — De los señores Juan J. Hors y Cía., de Montevideo.

El Herrero [illegible] — De los señores Barclay y Cía., de Montevideo.

Deuda Consolidada y Ferrocarriles

Entregas diarias de la Tesorería de Aduana al Banco de Londres y Río de la Plata para el servicio de intereses y amortizaciones (45 o|o de las entradas):

Excedente para el 84.º trimestre termino 1.º de Agosto de 1913	$	[illegible]
Entreg. en Mayo	$	[illegible]
Entreg. hasta el 17 de Junio	$	[illegible]
Idem el día 18	»	[illegible]
Total	$	[illegible]

Empréstito de conversión

Entregas diarias de la Tesorería de Aduana al Banco de la República O. del Uruguay, para el servicio de intereses y amortizaciones (24 o|o de las entradas):

Entreg. desde el 1.º Enero hasta el 31 de Diciembre de 1912	$	4.582.009 04
Entreg. en Enero de 1913	$	[illegible]
Entreg. en Febrero	»	[illegible]
Entreg. en Marzo	»	405.595 38
Entreg. en Abril	»	[illegible]
Entreg. en Mayo	»	[illegible]
Entreg. hasta el 17 de Junio	$	[illegible]
Idem el día 18	»	5.507 62
Total	$	[illegible]

Empréstito uruguayo

Entregas diarias de la Tesorería de Aduana al Banco de Londres y Río de la Plata para el servicio de intereses y amortizaciones (3 1|2 o|o de las entradas):

Entreg. desde el 1.º de Enero hasta el 31 de Diciembre de 1912	$	[illegible]
Entreg. en Enero de 1913	$	[illegible]
Entreg. en Febrero	»	75.325 85
Entreg. en Marzo	»	[illegible]
Entreg. en Abril	»	100.411 87
Entreg. en Mayo	»	[illegible]
Entreg. hasta el 17 de Junio	$	49.857 55
Idem el día 18	»	1.365 25
Total	$	51.222 80

NAVEGACIÓN

VAPORES DE ULTRAMAR ESPERADOS EN JUNIO

Día:
20 * Paraná, francés, de Marsella.
20 * Divona, francés, de Burdeos.
20 * H. Brae, inglés, de Londres.
20 Herminius, inglés, de Amberes.
21 * S. Salvada, alemán, de Bremen.
21 * D. di Génova, italiano, de Génova.
21 * Oronsa, inglés, de Liverpool (M.o).
21 * Alcalá, inglés, de Southampton.
21 * I. de Borbón, español, de Barcelona.
22 * Bologna, italiano, de Génova.
22 * Barcelona, español, de Barcelona.
22 Gascony, inglés, de Liverpool.
22 El Argentino, inglés, de Bristol.
22 Samara, francés, de Burdeos.
23 Halizones, inglés, de Liverpool.
23 Hemisphere, inglés, de Cardiff.
23 La Correntina, inglés, de Liverpool.
24 * Veltaire, inglés, de Nueva York.
24 S. María, alemán, de Hamburgo.
24 Suecia, sueco, de Londres.
24 * P. Quintana, argentino, de P. del Sur.
25 * Cavour, italiano, de Génova.
25 A. Johnson, sueco, de Gothenburg.
27 * T. di Savoia, italiano, di Génova.
27 * H. Rover, inglés, de Londres.
27 Swedish P., inglés, de Nueva York.
28 * R. Elena, italiano, de Génova.
28 * Hollandia, holandés, de Amsterdam.
28 * Asturias, inglés, de Southampton.
28 * Ortega, inglés, de Callao (M.o).
29 * Laura, austriaco, de Trieste.
30 M. Rose, francés, de Marsella.
30 * Avellaneda, argentino, de P. del Sur.

VAPORES A SALIR PARA ULTRAMAR EN JUNIO

Día:
21 * Cap Arcona, alemán, para Hamburgo.
21 * Araguaya, inglés, para Southampton.
21 * H. Pride, inglés, para Londres.
21 * S. Córdoba, alemán, para Bremen.
21 * Re Vittorio, italiano, para Génova.
21 * Oronsa, inglés, para Callao (M.o).
23 Boniface, inglés, para Manaos.
23 El Paraguayo, inglés, para Liverpool.
23 H. Watch, inglés, para Liverpool.
24 * Savoia, italiano, para Génova.
25 A. Johnson, sueco, para Gothenburg.
25 Hellenes, inglés, para Liverpool.
25 L. Grange, inglés, para Londres.
25 * P. Mitre, argentino, para P. del Sur.
25 Thessaly, inglés, para Liverpool.
26 * Vasari, inglés, para N. York.
26 * K. F. August, alemán, para Hamburgo.
26 * Atlanta, austriaco, para Trieste.
27 Ceylan, francés, para Dunkerque.
27 * Paraná, francés, para Marsella.
27 * Divona, francés, para Burdeos.
27 * Alcalá, inglés, para Southampton.
27 * H. Warrior, inglés, para Londres.
27 La Blanca, inglés, para Londres.
27 * Ortega, inglés, para Liverpool (M.o).
28 * D. di Génova, italiano, para Génova.
30 Demerara, inglés, para Liverpool.
30 Eemland, holandés, para Amsterdam.
30 * Barcelona, español, para Barcelona.
30 * Cavour, italiano, para Génova.
30 Burgundy, inglés, para Liverpool.

NOTAS—Los vapores señalados con un asterisco *, conducen encomiendas postales.

LE PARFUM IDÉAL HOUBIGANT PARIS 2331.

Banco Hipotecario del Uruguay

Misiones números 1429, 1435 y 1439, entre Rincón y 25 de Mayo

Préstamos hipotecarios

Plazo máximo: 30 años — Interés: seis por ciento al año

Se ofrecen préstamos hipotecarios hasta 30 años de plazo, abonando el tomador del préstamo, tan sólo 6 pesos 85 centésimos mensuales por interés y amortización de cada 1.000 pesos.

La cuota referida de $ 6.85 centésimos al mes, podrá ser abonada mensual, trimestral ó semestralmente, á elección del tomador del préstamo.

Los deudores podrán cancelar cuando quieran, sin pagar más intereses que hasta el día de la cancelación, y deducidas á su favor las amortizaciones hechas.

Adviértese que se admiten amortizaciones extraordinarias en cualquier época del contrato hipotecario.

No se impone á los interesados ningún compromiso ú obligación previa al ulterior, fuera del liso y llano cumplimiento en el pago de su cuota.

También se hace saber á los Tenedores de Títulos Hipotecarios, que la "BANQUE DE PARIS ET DES PAYS BAS" de París, atenderá el servicio de cupones por intermedio de sus Sucursales de Amsterdam, Bruxelas y Ginebra, y que el servicio en Amberes será atendido por La "Banque d'Anvers" y la "Banque Centrale Anversoise" de dicha plaza.

Por informes, folletos, etc., al Banco Hipotecario del Uruguay y á las Sucursales del Banco de la República en todos los departamentos del país.

Gustavo Deffès, Gerente.
4138pte.

BANCOS

Banco Francés

SUPERVIELLE & Cia.

Establecido en el año 1887 | 423 - 25 de Mayo 427-Montevideo

En comunicación directa (por un servicio telegráfico especial) con su casa de Buenos Aires: SUPERVIELLE & Cia. 150 - San Martín-154

OPERACIONES

Descuentos, cobros, compra y venta de títulos y monedas extrangeras, cartas de crédito, órdenes de bolsa, cauciones de títulos cotizables en la Bolsa, giros sobre el interior y Exterior, cobro de cupones, custodia de títulos de renta. Recibe dinero en cuenta corriente y á plazo fijo y efectúa toda clase de operaciones bancarias.

Se ocupa de todo lo que se relaciona con la administración de propiedades, tanto urbanas como rurales, venta (por cuenta de terceros) en remate ó particularmente; colocación de dinero en hipoteca.

Posée una completa instalación de Cajas de Seguridad y ofrece al público pequeñas ALCANCIAS destinadas á acumular fondos en Caja de Ahorros: por los que abona: 6 o/o de interés anual hasta la suma de $ 1.000, disponibles para el depositante en cualquier momento.

Atiende por teléfono: órdenes relacionadas con las diversas Secciones del Banco y facilita detalles sobre cualquier asunto referente á las mismas.

JUAN M. GORLERO, Gerente.

Mayo de 1913.

Banco de Préstamos Inmobiliarios

411-25 DE MAYO-411

CAPITAL AUTORIZADO: $ 4:000.000

Efectúa préstamos exclusivamente hipotecarios

TASA DE INTERESES

Paga por depósitos á plazo fijo:
A 3 meses plazo fijo 5 o|o anual.
Id 6 id id id id 5 1|2 o|o anual.
Id 9 id id id id 6 o|o anual.
Id 12 id id id id 6 1|2 o|o anual.
A más meses convencional.

CAJA DE AHORROS

Recibe cualquier cantidad á retirar á la vista, pagando el cinco por ciento de interés anual, á los depósitos que hayan permanecido más de tres meses.

En cuenta corriente el 3 o|o anual.

Agente general de la Sociedad de Ahorro mutuo "La Bola de Nieve":

JAIME R. NAVARRO,
Director gerente.
1976pte.

Banco de Londres y Río de la Plata

418—CALLE CERRITO—418

Agencia: Río Negro esquina Miguelete

Casa Matriz en Londres.—Sucursales en Francia, París.—Bélgica, Amberes.—República Oriental del Uruguay, Paysandú, Salto.—República Argentina, Buenos Aires, Barracas al Norte, Once de Setiembre, Boca, calle Santa Fe núm. 2122, calle Bernardo Irigoyen núm. 1135, Rosario de Santa Fe, Mendoza, Bahía Blanca, Concordia, Córdoba, Tucumán, Paraná.—Brasil, Río de Janeiro, Santos, Sao Paulo, Pernambuco, Bahía, Pará, Curityba, Victoria, Manaos (Agencia).—Chile, Valparaíso.—Agencia en Nueva York.

Capital autorizado	£ 4.000.000	ó sean	$	18.800.000
Id suscrito	" 3.000.000	"	"	14.100.000
Id integrado	" 1.800.000	"	"	8.460.000
Fondo de reserva	" 2.000.000	"	"	9.400.000

El Banco da y toma giros y emite cartas de crédito sobre las principales ciudades de los países siguientes: Inglaterra, Escocia, Irlanda, Estados Unidos de América, Francia, Alemania, España, Italia, Austria, Bélgica, Holanda, Portugal, Rusia, Suiza, Dinamarca, Argentina, Brasil, Chile, Perú, Paraguay, Islas Canarias, Africa, Australia, etc.—También expide Giros Postales sobre todos los pueblos de Italia que tengan Oficina Postal y en general se ocupa de toda clase de operaciones bancarias.

TASA DE INTERESES

Se abona (según cantidad)

Por depósitos á 30 días de aviso	1 o|o anual	
" " 3 meses fijos	3 "	"
" " 6 meses fijos	4 "	"
" " 12 meses fijos	4 "	"

EN CAJA DE AHORROS CON LIBRETA (de $ 10 para arriba)

Á vencer cada 3 meses	3 o|o anual	
" " 6 meses	4 "	"
" " 12 meses	4 "	"

SE COBRA

Por adelantos en cuenta corriente, Convencional.

Por descuentos de vales ó conformes, Convencional.

Montevideo, Marzo 30 de 1912.

Eduardo Richards,
Gerente.
4-pte.

BANCO ALEMAN TRANSATLANTICO

ZABALA 1465—MONTEVIDEO

CASA CENTRAL
Deutsche Ueberseeische Bank Berlin
CAPITAL M. 30.000.000

Sucursales en la República Argentina: Buenos Aires, Bahía Blanca, Córdoba, Mendoza, Rosario de Santa Fé, Tucumán.—CHILE: Valparaíso, Antofagasta, Concepción, Osorno, Iquique, Santiago de Chile, Temuco, Valdivia, Arica.—BRASIL: Río de Janeiro, San Paulo, Santos.—URUGUAY: Montevideo.—PERU: Lima, Callao, Arequipa, Trujillo.—ESPAÑA: Madrid, Barcelona. Representación en Méjico: Banco Mejicano de Comercio é Industrias.

TASA DE INTERESES

Abona:

Por depósitos en Cuenta Corriente á la vista	1	o|o anual
Por depósitos á retirar con 30 días de aviso	1 1/2	"
A plazo fijo de 3 meses	3 1/2	"
Id id id id 6 id id	4	"
Id id id id 1 año	4 1/2	"
En caja de ahorros desde $ 5.00 hasta $ 10.000 después de 60 días	4	"
Por saldos deudores en cuenta corriente	Convencional	
Por descuentos de conformes ó vales	"	

El Banco gira Letras de Cambio, Cartas de Crédito y Transferencias sobre las principales Ciudades del Mundo; también expide VAGLIAS POSTALES sobre todos los pueblos de Italia, Rusia y Austria que tengan Oficina de Correos. Autorizados por el Banco de España en Madrid para girar sobre todas sus sucursales.

En general el Banco se ocupa de toda clase de operaciones bancarias. 957-pte.

Banco Anglo Sud-Americano Ldo.

al cual está incorporado el

London Bank of Mexico & South América Ltd.

Capital autorizado	£ 5.000.000	
Capital suscripto	" 4.500.000	
Capital no emitido	" 500.000	
Capital emitido integrado	£ 1.650.000	
Capital emitido (en curso de pago)	" 600.000	£ 2.250.000
Fondo de Reserva	£ 1.140.000	
mas: — Se agregará el premio sobre las 120.000 nuevas acciones	" 360.000	" 1.500.000
Importe no integrado sobre acciones emitidas		" 2.250.000
Responsabilidad total para los Acreedores		£ 6.000.000

Casa Matriz—Old Broad Street, Londres, E. C.

Sucursal París—19 Boulevard des Capucines y 23 Rue de la Paix.

Sucursal Hamburgo—N.o 3 Adolphsplatz.

Agencia en Nueva York—60 Wall Street.

SUCURSALES—Montevideo, calle Zabala N.o 1592.

Chile: Antofagasta, Chillan, Concepcion, Copiapó, Coquimbo, Iquique, La Serena, Punta Arenas, Santiago, Valparaiso.

Argentina: Bahía Blanca, Buenos Aires, Mendoza, Río Gallegos, Rosario de Santa Fé, San Rafael.

Agencia en Bolivia: Oruro.

Banqueros en Londres: Bank of England; Barclay & Co Ltd; Capital & Counties Bank Ltd; London County & Westminster Bank Ltd.

El Banco emite transferencias telegráficas, letras de cambio y cartas de crédito sobre el Exrangero. Se encarga de la compra y venta de títulos, cobro de dividendos, negociación y cobro de letras de cambio, cupones y títulos sorteados, y operaciones bancarias en general.

Abre cuenta corientes y recibe depósitos por plazos convencionales en condiciones que puedan solicitarse en el mismo Banco.

Montevideo, 11 de Enero de 1913.

ANDRES SMITH, gerente.

Banco Español del Río de la Plata

ESTABLECIDO EN 1886

CALLE 25 DE MAYO ESQUINA ZABALA

Agencia N.o 1—Avenida 18 de Julio N.o 550, esquina Vazquez.

Agencia N.o 2—Avenida General Rondeau N.o 278.

CASA MATRIZ

BUENOS AIRES—Reconquista N.o 200.

Capital suscripto	$ 100.000.000.—
Capital integrado hasta el 31 de Diciembre de 1912	" 92.405.560.—
Fondo de reserva y previsión	" 41.377.307.03
Prima á recibir sobre las acciones no integradas	" 4.556.530.—

OPERACIONES DEL BANCO

Hace por cuenta propia y por comisión de terceros toda clase de operaciones bancarias. Además, puede aceptar representaciones industriales y comerciales, consignaciones de mercaderías, todo género de comisiones de carácter comercial y en general todo negocio lícito.

SUCURSALES

EN EUROPA—Barcelona, Bilbao, Coruña, Génova, Hamburgo, Londres, Madrid, París, San Sebastián, Vigo y Valencia, con una agencia en el puerto El Grao.

EN EL BRASIL—Río de Janeiro, San Pablo y Santos.

EN LA ARGENTINA — Adolfo Alsina, Bahía Blanca, Bartolomé Bavio, Bragado, Balcarce, Bartolomé Mitre, Carlos Casares, Concordia, Córdoba, Coronel Suárez, Dolores, Gualeguaychú, La Plata, Lincoln, Luján, Lomas de Zamora, Mar del Plata, Mendoza, Mercedes (Buenos Aires), Mercedes (San Luis), Nueve de Julio, Pehuajó, Pergamino, Posadas, Rosario, con una Agencia, Rafaela, Rivadavia, Salliqueló, Salta, San Juan, San Nicolás, San Rafael, Santa Fe, Santiago del Estero, San Pedro, San Luis, Tres Arroyos, Tucumán y Villaguay.

AGENCIAS EN BUENOS AIRES—Número 1, Pueyrredón 185; número 2, Almirante Brown 1422; número 3, Vieytes 2000; número 4, Cabildo 2091; número 5, Santa Fe 1999; número 6, Corrientes 3200; número 7, Entre Ríos 785; número 8, Rivadavia 6902; número 9, Triunvirato 802; número 10, Bernardo de Irigoyen 1399; número 11, Caseros 2965; número 12, Chacras 1337; número 13, Bolívar 309; número 14, Belgrano 2364; número 15, Bernardo de Irigoyen 179; número 16, Reconquista esquina Santa Fe.

Corresponsales directos en Europa, Asia, Africa, América del Norte, del Sur, etc.

ABONA

En cuenta corriente	1	o|o anual	
Depósitos á 30 días	1 1/2	"	"
" " 60 días	2 1/2	"	"
" " 90 días	3 1/2	"	"
" " 180 días	4	"	"
" " un año	4 1/2	"	"
" " dos años	5	"	"
" " tres años	5 1/2	"	"
" " cuatro años	6		
" premio con libreta, desde pesos 10 á pesos 10.000, después de 60 días	4	"	"

COBRA

En cuenta corriente .... Convencional
En descuentos de letras conformes y vales

Los señores accionistas tendrán derecho, de acuerdo con el artículo 22 de los Estatutos, á depositar, sin comisión alguna, sus acciones en las Cajas del Banco.

Montevideo, Diciembre 31 de 1912.

Pedro C. Towers.

El ahorro no requiere un valor ni una inteligencia superiores, ni ninguna virtud sobrehumana. Solo requiere sentido común y el poder de resistir á tentaciones egoístas. Realmente, el ahorro no es sino el sentido común en acción por un ejercicio cotidiano.

Las personas que gastan todo lo que ganan, tienen que ser necesariamente débiles é impotentes, esclavos del tiempo y de las circunstancias.

Samuel Smiles (EL AHORRO.)

Las ventajas positivas del ahorros y las facilidades para practicarlo y estimularlo, quedan ampliamente evidenciadas con las ALCANCIAS que entrega el

Banco de la República

á toda persona que deposite DOS PESOS en la

CAJA DE AHORROS

Esos dos pesos ganan interes y el depositante puede retirarlos en cualquier momento.

Los saldos del dinero ganarán intereses de acuerdo con la siguiente escala:

De $ á 300 6 o|o anual
» » 301 á 1.000 5 » »
Por mayor suma . Convencional

Artículo 12, párrafo 2.º de la Ley Orgánica del Banco de la República.

El Estado responde directamente de la emisión, depósitos y operaciones que realice el Banco.

1575-pte

Banco de Cobranzas L. y Anticipos

FUNDADO EN 1889

SARANDI 402

Se encarga de la administración de propiedades y de la venta y administración de las ventas á plazo.

Realiza las cobranzas de los alquileres y corre con todo lo inherente á la locación, como así mismo de la cobranza y documentación correspondiente en la realización de las operaciones de ventas á plazo, en condiciones ventajosas.

Anticipa dinero: sobre alquileres, arrendamientos de campo, ventas á plazo, anticresis é hipotecas y en cuentas corrientes.

TARIFAS

Cobranza de alquileres: Del 2 al 4 o|o, según su importancia.

Cobranza de ventas á plazo: 2 o|o.

Comisión de remate: convencional.

GIROS

Sobre todas las ciudades de Europa y sobre la República Argentina, como también sobre todos los pueblos de Italia que tengan oficina postal.

TASA DE INTERESES

Abona por depósitos á plazo fijo de $ 10 para arriba:
A 3 meses . . . . . 4 o|o
A 6 meses . . . . . 5 o|o

Alfredo Echevarría,
Gerente
1783-pte.

Banco de la República O. del Uruguay

Fundado por la ley de la Nación de fecha 4 de Agosto de 1896

Capital autorizado	$ 20.000.000.00
" integrado	" 11.000.000.00

CASA CENTRAL: Zabala 79

Agencia: Avenida General Rondeau 366

SUCURSALES—En Salto, Paysandú, Mercedes, Melo, San José, Minas, Durazno, Rosario, Florida, Guadalupe, Colonia, Maldonado, Trinidad Tacuarembó, Rivera, Rocha; Treinta y Tres, San Eugenio, Fray Bentos, José Batlle y Ordóñez, Carmelo, Dolores, San Carlos, Sarandí del Yí y Tala.

OPERACIONES DEL BANCO

Cuentas corrientes en oro y plata.

Descuentos de documentos de comercio.

Cartas de crédito y órdenes telegráficas sobre las plazas comerciales de Europa y América.

Giros sobre el exterior: Sobre todas las ciudades de Europa y pueblos de España, Italia, Francia, Bélgica, Suiza, República Argentina, Brasil, etc.

Giros, órdenes telegráficas, transferencias sobre todas nuestras sucursales, mediante pequeñas comisiones.

Cobranzas de cupones y dividendos encargándose de remitir su importe al punto que se le designe.

Cobranzas de letras y pagarés por cuenta de terceros.

Títulos en custodia—Compra y venta de Títulos.

La Casa Central hasta nuevo aviso

ABONA

En cuenta corriente á oro	1 por ciento		
En depósitos á plazo fijo 3 meses	3	"	"
Id id id 6 id id	4	"	"
Id id id mayor plazo	Convencional		
En Caja de Ahorros	3 por ciento		
En Sec. Alcancías de $ 1 á $ 300	6	"	"
Id id id de $ 301 á $ 1000	5	"	"
Id id id mayor suma	Convencional		

COBRA

Por descubierto en cuenta corriente á oro	Convencional
Id id con garantías de valores	"
Descuentos y Cauciones	"

Horas de Oficina: de 10 a. m. á 3 p. m.
Sábados: de 10 a. m. á 1 p. m.

Ley Orgánica del Banco de la República de 17 de Junio de 1911

Artículo 12. La emisión tendrá prelación absoluta sobre las demás deudas simples del Banco.

El Estado responde directamente de la emisión, depósitos y operaciones que realice el Banco.

Jorge West,
Gerente.

Banco Francés del Río de la Plata

25 DE MAYO ESQUINA ZABALA

Capital autorizado $ oro	40.000.000.—
" suscripto " "	28.000.000.—
Reservas " "	6.631.461.49

CASA MATRIZ: CALLE RECONQUISTA 157, BUENOS AIRES

Sucursales—Rosario de Santa Fé, Bahía Blanca, Tucumán, Chivilcoy, Paraná, San Rafael, Mendoza.

Representantes en París—L. Dufourq Lagelouse, Boulevard Haussman 55.

Corresponsales en Europa—En Francia, Alemania, Inglaterra, Austria-Hungría, Bélgica, Dinamarca, España, Grecia, Holanda, Italia, Montenegro, Noruega, Portugal, Rumania, Rusia, Suecia, Suiza y Turquía.

Africa, Asia, Australia y en América—Estados Unidos, Brasil, Chile, Paraguay, Perú y Bolivia.

ABONA—En cuenta corriente:

Depósitos á la vista	1	o|o
A plazo fijo de 30 días	1 1/2	"
" " " 60 días	2 1/2	"
" " " 90 días	3 1/2	"
" " " 180 días	4	"
" " " 1 año	4 1/2	"
" " " 2 años	5	"
" " " 3 años	5 1/2	"
" " " 4 años	6	"
En Caja de Ahorros hasta $ 10.000	4	"

El Banco se ocupa de toda clase de operaciones del ramo bancario. Compra y venta de títulos. Expídense Cartas de Crédito, Letras de Cambio y Cheques.—Bonos postales sobre Francia é Italia.—Cobranzas de Letras, Cupones y Dividendos.—Adelantos sobre títulos.—Administración general de propiedades en la Capital y en el interior de la República.—Se encarga de colocación de dinero sobre hipoteca por cuenta de terceros y del cobro de los intereses hipotecarios.

A. GREUZARD.
Gerente.
2244-d.p.m-pte.

Banco de Galicia y Buenos Aires

CERRITO 187—MONTEVIDEO

FUNDADO el 6 de NOVIEMBRE de 1905

Casa matriz en Buenos Aires
Cangallo 445

DIRECCION TELEGRAFICA: GALBANK

Capital autorizado y suscripto	$ 20.000.000.00
Fondo de Reserva	" 4.172.987 88

SUCURSALES

En la ciudad de Buenos Aires—N.o 1: Flores, Rivadavia 7925—N.o 2: San Juan 3101—N.o 3: Corrientes 3220—N.o 4: Entre Ríos 265—N.o 5: Belgrano 2528—N.o 6: Barracas, Montes de Oca 1702—N.o 7: Rivadavia 3558|60—N.o 8: Rivera 550.—En el interior: Provincia de Buenos Aires, Avellaneda: Lomas de Zamora, Chascomús, San Fernando y Agencia en Lanús (F. C. S.).

El Banco gira sobre las principales ciudades del mundo; sobre cualquier punto de España, Italia y Francia y especialmente sobre todos los pueblos y aldeas de GALICIA.

Los giros sobre CUALQUIER PUNTO DE GALICIA son librados por cuenta de los Banqueros.

Sobrinos de José Pastor, de la Coruña y se pagan sin demora alguna á su presentación.

El Banco expide cartas de crédito y transferencias telegráficas.

Abona por depósito:

En cuenta corriente hasta $ 50.000	1		o|o
A plazo fijo 30 días, según cantidad	1 1|2 á 2		"
Id id id 60 id id id	2 1|2 " 3		"
Id id id 90 id id id	3 1|2 " 4		"
Id id id 180 id id id	4	" 4 1|2	"
Id id id 1 año id id id	4 1|2 " 5		"
Id id id 2 años id id id	5	" 5 1|2	"
Id id id 3 años id id id	5 1|2 " 6		"
Id id id 4 años id id id	6	" 6 1|2	"
En Caja de Ahorros después de 60 días, desde $ 10 hasta $ 10.000		4 1|2	"

Cobra:

Por adelantos y descuentos: Convencional.

Por administrar propiedades: Tarifa módica

El Banco estará abierto los domingos de 10 á 11.30 de la mañana para atender el servicio de Caja de Ahorros y giros sobre España.

Federico R. Fernández,
Gerente.
1682-pte.

Banco Italiano del Uruguay

CALLE CERRITO N.o 248

Sucursales en Paysandú y Mercedes

DIRECTORIO—Presidente: J. A. Crispo Brandis — Vice-presidente: Buenaventura Caviglia.—Secretario: Luis Gaminara.—Director-gerente: Alejandro Tálice.—Vocales: Carlos Anselmi, Héctor Trabucati, Vicente Costa.

Capital autorizado	$	5.000.000.00
Id realizado	"	3.000.000.00
Fondo de Reserva. $ 850.000.00		
Fondo de Previsión " 150.000.00	"	1.000.000.00

Corresponsal especial de la Banca d'Italia y Banco di Napoli.

Para remesas y Giros Postales sobre todas las ciudades y pueblos de Italia.

El Banco emite: Cartas de Crédito, transferencias telegráficas, letras de cambio á la vista y á plazo sobre los principales Bancos y banqueros de Italia, Inglaterra, Francia, Alemania, Austria, Bélgica, República Argentina, Brasil, etc., y da giros postales sobre todos los pueblos de Italia, Trípoli, Tebruck, Bengasi, Derna y Homs; España, Francia y sus respectivas colonias.

Se ocupa en general de todas las demás operaciones de Banco.

Para comodidad de los trabajadores, el Banco está abierto todos los domingos de 10 á 11 a. m., para el servicio de Caja de Ahorros y giros sobre Italia y exterior.

TASA DE INTERESES—Hasta nuevo aviso:

PAGA—Por depósitos en cuenta corriente á la vista	1	o|o anual	
A retirar 30 días de aviso	1 1|2	"	"
A plazo fijo de 3 meses	3	"	"
Id id de 6 meses	4	"	"

CAJA DE AHORROS—Recibe cualquier cantidad y paga los intereses siguientes:

Sobre depósitos á la vista después de 30 días cumplidos	1	o|o anual	
Sobre depósitos de 3 meses	3	"	"
Id id de 6 meses	4	"	"
COBRA — Anticipos en cuenta corriente	Convencional		

ADMINISTRACION DE PROPIEDADES—El Banco, desde hace tiempo, se ocupa de la Administración de Propiedades, mediante una módica comisión, teniendo instalada una oficina especial, la que se encarga además del cobro de alquileres y remesa de fondos á cualquier punto de la República, y el extranjero, á indicación de los interesados.

DEUDA ITALIANA—El Banco compra y vende por cuenta de terceros, dichos títulos y hace el servicio de intereses en el Río de la Plata de acuerdo con la Banca d'Italia del Reino Italiano.

CAJA DE SEGURIDAD—El Banco alquila al público á precios módicos, cajas de seguridad de varios tamaños, instaladas en el subsuelo de su propio local, de absoluta seguridad, contra incendio, robo, etc. [illegible]

Inyección "G" grande.

Cura de 1 á 5 días la Blenorragia, Gonorrea, Espermatorrea, Leucorrea ó Flores Blancas y toda clase de flujos, por antiguos que sean. Garantizada no causar Estrecheces. Un específico para toda enfermedad mucosa. Libre de veneno. De venta en todas las boticas.

Preparada únicamente por The Evans Chemical Co., CINCINNATI, O., E. U. A.

VAPORES

DORNER & BERNITT

HAMBURG - SUDAMERIKANISCHE - DAMPFSCHIFFFAHRTS - GESELLSCHAFT

LLEGADAS

Vapor SANTA MARIA, de Hamburgo y Cádiz, el 19 de Junio.

Vapor CAP ORTEGAL, de Hamburgo y escalas, el 30 de Junio.

SALIDAS

Vapor CAP ARCONA, para Santos, Río Bahía, Lisboa, Vigo, Southampton Boulogne y Hamburgo el 19 de Junio.

Vapor ENTRE RIOS, para Hamburgo, el 28 de Junio.

En los vapores marcados con * el pasaje de 1.a clase vale $ 166.75 á $ 117.50. El viaje más rápido entre el Río de la Plata y Nueva York vía Southampton por $ 188.

HAMBURG-AMERIKA LINE

Linea regular de vapores alemanes de 1.a clase entre Hamburgo, España y Río de la Plata

Vapor KONIG WILHELM II, de Hamburgo, el 15 de Julio.

Vapor KONIG FRIEDRICH AUGUST, para Río, Lisboa, Vigo Southampton, Boulogne y Hamburgo, saldrá el 26 de Junio.

DEUTSCHE-DAMPFSCHIFFFAHRTS.GESELLSCHAFF- "KOSMOS"

Vapor THURINGIA, para Chile y Perú saldrá el 14 de Julio.

Vapor HELUAN, para Chile y Perú saldrá el 30 de Junio.

Vapor THESSLIA, para Las Palmas y Hamburgo, saldrá el 26 de Junio.

Vapor NITOKRIS para Las Palmas y Hamburgo, el 12 de Julio.

Primera clase, libras esterlinas 17 10; 2.a clase, libras esterlinas 12; 3.a libras esterlinas 9, hasta Valparaíso.

AGENCIA: CALLE SOLIS, 1533

516Fb15-1914.

Línea de vapores Trasatlánticos Españoles

PINILLOS IZQUIERDO & Cía.

SERVICIOS FIJOS

El 1.o de Julio saldrá el nuevo y espléndido vapor correo español

BARCELONA

Con destino á Las Palmas, Cádiz y Barcelona y pasaje para todos los puertos españoles.

Esta Compañía da combinación con los ferrocarriles de la Compagnie Internationale des Wagons Lits & des Grands Express Européens, desde Cádiz y Barcelona para cualquier parte de España y de Francia, otorgándole en ésta los respectivos billetes del ferrocarril y con reservas de camas.

Se expiden billetes kilométricos para los ferrocarriles españoles, otorgándolos en el acto.

Agentes: CARRARU y C.a—URUGUAY 933.

1922-pte.

R. M. S. P. The Royal Mail Steam Packet Company

SALIDAS DE MONTEVIDEO

ARAGUAYA .... Junio 21 | ASTURIAS .... Julio 5
ALCALA .... Junio 28 | AVON .... Julio 19

Haciendo escalas en Santos, Río Janeiro, Bahía, Pernambuco, San Vicente ó Madeira, Lisboa, Vigo, Cherburgo y Southampton.

P. S. N. C. The Pacific Steam Navigation Company

SALIDAS DE MONTEVIDEO PARA EUROPA

Haciendo escalas en Santos, Río Janeiro, San Vicente, Las Palmas, Lisboa, Leixoes, Vigo, Coruña, La Rochelle, Pallice y Liverpool.

ORTEGA * .... Junio 28 | ORITA * .... Julio 25
OROPESA .... Julio 12 | ORONSA .... Agosto 10

(*) Hacen escala, además en Bahía y Pernambuco.

SALIDAS DE MONTEVIDEO PARA EL PACIFICO

Haciendo escalas en Punta Arenas, Coronel, Talcahuano, Valparaíso, Coquimbo, Antofogasta, Iquique, Arica, Mollendo y Callao

ORONSA * .... Junio 21 | ORCOMA * .... Julio 19
VICTORIA .... Julio 6 | ORIANA .... Agosto 3

(*) Hacen escalas, además, en Port Stanley, Islas Malvinas.

Por informes: dirigirse á los agentes.

MACLEAN & STAPLEDON - Piedras 332

1063MzLo.1914.

COMPAGNIE DE NAVIGATION SUD ATANTIQUE

VAPORES POSTALES EXTRA RÁPIDOS, DOTADOS DEL MAS COMPLETO CONFORT MODERNO

El espléndido paquete postal

‹DIVONA›

Viajes en 15 días — Con telegrafía sin hilos

Saldrá de Montevideo el 27 de Junio de 1913 para Río Janeiro, Dakar, Lisboa, y Burdeos.

Pasajes hasta París, facultativos por Lisboa ó Burdeos en Ferrocarril.

Agentes: BENAUSSE y Cía. — Cerrito 302, esquina Colón

61-pte.

SOCIETE GENERALE DE TRANSPORTS MARITIMES A VAPEUR

VAPORES RAPIDOS

EL VAPOR FRANCES
FORMOSA

Comandante: FABRE.
Saldrá el 8 de Junio para Santos, Río Janeiro, Dakar, Las Palmas, Marsella, Barcelona y Génova.

EL VAPOR FRANCES
ITALIE

Comandante: DOMINIQUE.
Saldrá el 16 de Junio para Santos, Río Janeiro, Bahía, Dakar, Gibraltar, Marsella y Barcelona.

Se expenden pasajes desde Montevideo, vía Buenos Aires para los vapores que salen de ese puerto en viaje extra-rápido directamente para Europa. Para más informes ocúrrase á los consignatarios.—BENAUSSE & Cía.—CALLE COLON 94.—MONTEVIDEO.

1933pte.

Compañía Trasatlántica de Barcelona

Vapores correos subvencionados por el gobierno español

Servicio de telegrafía sin hilos á bordo.

VIAJE EN 13 DIAS A CADIZ

El magnífico vapor correo español:

INFANTA ISABEL DE BORBON

Saldrá de este puerto el 3 de Julio de 1913 para Tenerife, Cádiz, Almería, Barcelona, Vigo, Villagarcía, Coruña, Bilbao, Algeciras, Málaga, Alicante, Valencia, Tarragona y Gijón.

El citado vapor, recién construído, inaugura en la fecha arriba expresada, los viajes cómodos y rápidos, siendo este vapor el non-plus-ultra de los vapores dedicados al servicio de pasajeros de, y para el Río de la Plata, resultando ser el desiderátum del confort para los pasajeros, pues reune espléndidas comodidades en Departamentos y Camarotes de lujo, para 1, 2 y 3 personas; Camarotes de 1.a; 2.a Económica; y 3.a clase.

Grandes rebajas de precios en 3.a clase

Por más informes, ocurrir á sus agentes PEDRO FERRES y C.a—MISIONES núm. 1531.

2-pte.

TEUTONIA

— Empresa de Navegación —

El Vapor Nacional

"Dr. Kemmerich"

Saldrá el 22 de Junio directamente para Asunción y Concepción, recibiendo carga.

Para informes:

HERMANN KRABB & Co.

Calle Treinta y Tres 1422 — Montevideo

2737 Jun. 22.

Compañía Argentina de Navegación

NICOLAS MIHANOVICH (Lda.)

LINEA ENTRE MONTEVIDEO Y BUENOS AIRES

Con salida diarias de los espléndidos vapores EOLO, VENUS, LONDRES, VIENA y TRITON

Hay vapor á las 10 p. m., todos los días. Además saldrán todos los días los nuevos y cómodos vapores ROMA y MADRID, á precios populares, á las 7.

LINEA A COLONIA, CONCHILLAS, MARTIN CHICO Y CARMELO

Salidas de Montevideo: martes, jueves y sábados, con trasbordo en Buenos Aires al vapor LABRADOR el día siguiente á las 8 a. m.

LINEA DEL URUGUAY

Con los vapores TRITON, VIENA, HELIOS, LONDRES, BUENOS AIRES, GOLONDRINA etc.

Salidas los días jueves, martes, miércoles, viernes y sábado.

LINEA DEL PARANA, ALTO PARANA (hasta Posadas y el Iguazú)—PARAGUAY y ALTO PARAGUAY (hasta Corumbá (Brasil).

LINEA A PUERTO MADRYN PUNTA ARENAS Y ESCALAS

Además, los vapores URUGUAY, PUEYRREDON y VACA, salen todos los sábados de Montevideo y de Salto conduciendo solamente carga, sin escalas en Buenos Aires, pero tocando en todos los puertos uruguayos y argentinos del litoral.

Agentes: CHRISTOPHERSEN Hnos., calle Piedras esquina Solís. 21-pte.

REMATES

José B. Gomensoro

DE MUEBLES

Un rico amueblado Luis XV para dormitorio, una vitrina Luis XV, amueblado para comedor y de muebles en general.

En mi salón de ventas, calle Piedras 318

EL VIERNES 20 del corriente á la 1 de la tarde empezaré la venta á la más alta postura, de cantidad de muebles para sala, comedor, dormitorio, escritorio, loza, cristalería, cuadros, artefactos eléctricos, sillas, mueblecitos de fantasía y variedad de objetos para familias.

Todo comprador dará garantía en dinero.

La entrega al día siguiente.

2857-Jn.20.

José B. Gomensoro

REMATE JUDICIAL

Del almacén calle 25 de Agosto 388

LUNES 23 de Junio á las 2 p. m. Existencias, armazón, mostrador, báscula, balanza, comestibles y bebidas y artículos del ramo.

Orden del señor Juez de Paz de la 2.a sección. Autos Ricardo Casaravilla con Alejandro Rodríguez.

Seña: 20 o|o. 2846-jn.23.

José B. Gomensoro

Automóviles nuevos

Con intervención de seguro

1 coupé limousine Benz

1 limousine Mercedes

El remate tendrá lugar en la Bolsa de Comercio Piedras esquina Zabala

EL MIERCOLES 25 del corriente Junio á las 2 p. m. remataré á la más alta postura con intervención de los señores Benausse y Cía., por avería.

1 COUPE LIMOUSINE BENZ.—Carroserie de lujo Letaumeur y Marchand 1913 30|40 H. P.

Con instalación eléctrica lucellier con dynamo, 3 asientos, ruedas desmontables. 2 llantas movibles de cambio con sus cámaras y cubiertas de repuestos. 2 faros reflectores, corneta auto voz, cuenta kilómetros y todas las herramientas de repuestos que entrega la usina Benz con el Chassis.

Por cuenta de quien corresponda: Automóvil con poco uso: Limousine Mercedes 30|40 H. P. para 5 personas en el interior, ruedas iguales 920x120. Carroserie de lujo—con fundas impermeables, faros acetilenos, faroles kerosene, corneta sirena, todas las herramientas. Coche garantido en perfecto estado contra todo desperfecto de construcción.

En exhibición en mi salón de ventas: Piedras 115. La entrega y pago en el acto.

Comisión á cargo del comprador el 5 o|o. 2915-jn. 25.

José B. Gomensoro

EN LA AGUADA

LA CASA PARA RENTA

Calle Piedad 21 y 21a

ENTRE LIMA Y ASUNCION

VENTA EN LA MISMA

EL DOMINGO 29 de Junio, á las 3 de la tarde, remataré á la más alta postura.

Esta casa para renta que se compone de 3 departamentos, cada uno 4 piezas, cocina, piletas, letrina, 1 departamento al frente con una pieza y cocina, aguas corrientes, manantial y algibe.

Empedrado, vereda, arrimos y caño maestro pagos.

El terreno mide 12 m. 95 en su frente al Este, 13 m. 15 Oeste por 38 m. 16 de fondo. Area 497 m. 20.

Títulos buenos. —Garantía el 10 o|o. —Gastos de escritura y certificados por cuenta del comprador. 2917-jn.29

José B. Gomensoro

3-Valiosos terrenos-3

Con frente á la calle Maldonado

ENTRE GABOTO Y YARO

LOS UNICOS POR EDIFICAR

Venta en los mismos

EL DOMINGO 29 de Junio, á las 4 de la tarde remataré á la más alta postura sin base, al contado.

1.o Un solar distante 30 metros de la esquina Yaro, con 11 m. de frente al Norte; 10 m. 11 en el Sur por 49 de fondo. Area 544 m. 77.

2.o El solar contiguo con una área de 538 m. 50.

3.o Un terreno con 10 m. 37 de frente al Norte, 23 m. 16 al Sur, 48 m. 67 al Este y 49 m. 27 en el Oeste. Area 810 m. 05, con empedrado, vereda y cerco pagos.

Títulos buenos. Gastos de escritura y certificados por cuenta de los compradores. Garantía de la oferta el 10 o|o del precio de venta. 2916-jn. 29.

A. B. Larriera

Para pago de hipoteca

CASA y TERRENO

CALLE MIGUELETE N.o 1618

EL DOMINGO 29 del corriente

El día indicado, á las 4 p. m., venderé en remate público la casa calle Miguelete 1618—entre Magallanes y Gaboto; 4 piezas y demás dependencias, 10 m. 737 milímetros de frente, por 27 m. 28 centímetros; ó sean 292 m. 905 milímetros; devenga un alquiler anual de 288 $; está asegurada en La London And Lancashire en 3.000 $ hasta Mayo de 1914 y tiene una hipoteca de 3218 $ 87, en cuenta corriente en el Banco Popular del Uruguay á pagar en 90 días de aviso, que puede prorrogarse, hipoteca que se descontará del importe de la venta si el comprador lo quiere; ó seguirá con ella, verdadero centro de la ciudad moderna; paraje de gran porvenir, barrio fabril y con el mejor servicio de trenes: todos los que van al Reducto, Suárez, Paso del Molino, Larrañaga, Sayago, Colón etc. etc., adoquinado, vereda, caño maestro y arrimos pagados; títulos garantidos. Escrituras por cuenta del comprador. Garantía, el 10 por ciento de su importe.

Por carteles más detalles. Martillero San José 1143. 2891-Jn.29.

José L. Laugarou

El Viernes 20 de Junio

A las 2 de la tarde

En la calle

AGRACIADA 436a

De los buenos muebles

Que adornan la casa de la Sra. Isabel L. de Brooks, por ausentarse con su familia para Europa :

DETALLE

SALA—1 juego tapizado en peluca, 1 espejo luna biselado marco dorado, 2 arañas gas y luz eléctrica (bronce), 1 juego tapizado 9 piezas (nogal y oro) 5 galerías, 1 repiza nogal con espejo, vitrinas, cónsolas, pedestales, mayólicas, cuadros al óleo, espejos, alfombra, etc.

DORMITORIO — 1 buen juego nogal compuesto de ropero de 3 cuerpos, cama bronce, cómoda psiché, lavatorio, mesas de luz, sillones, sillas, cuadros, alfombra, etc.

OTRO DORMITORIO—1 juego de roble compuesto de 2 camitas, ropero de 3 cuerpos, lavatorio, cómoda psiché, 2 mesas de luz, sillas, cuadros, etc.

OTROS DORMITORIOS—Roperos, camas, lavatorios, mesas de luz, sillas, perchas, cuadros.

COMEDOR—1 juego nogal compuesto de aparador de 3 cuerpos, trinchante con espejo, gran cristalero, espejo marco nogal, mesa, 18 sillas y 2 sofaes tapizados en cuero, reloj de pié, 2 cuadros al óleo, 4 medallones aves, juego porcelana para mesa, idem cristal, idem platina, gran araña gas y luz eléctrica, juego bronce para estufa, 5 violines, alfombrado, etc.

ESCRITORIO—Biblioteca, sillones, sillas, escritorio, cantidad de libros, etc.

HALL—Cantidad de plantas en tinas y macetas, helechos de colgar, bancos de jardín, gran pajarera, maceteros, sillones y sillas de paja, cuadros, 2 bicicletas, etc.

CUARTO DE BAÑO—Gran lavatorio de aguas corrientes, 2 tohallercs laqué, espejos, perchas, etc.

DESPENSA Y COCINA—Estantes, armarios, repizas, mesas, bancos, etc.

NOTA: La casa estará en Exposición la víspera del remate de 2 á 6 p. m. La entrega una vez concluído el remate.

2794 Jun. 20.

Carlos D. Durán

AL MEJOR POSTOR

Por ausentarse su dueño del país, de un

Precioso Chalet moderno

DE ALTOS Y BAJOS

Situado en la calle Susviela, próximo á los hermosos jardines del Prado y á la misma altura del valioso edificio del Hotel Casino.

Dista pocos metros del Camino de Castro y de la calle Pereyra, por los cuales corren los eléctricos 44 y 47. Paraje alto, poblado y muy saludable. Rodeado de los modernos chalets de los señores Christophersen, Storm, Lessa, Sumberg, Müller y otros. Dirigida y proyectada su construcción por reputado arquitecto, no hace todavía dos años, habiéndose empleado materiales elegidos y de la mejor calidad.

Recomiendo desde ya que se visite y así se convencerán los interesados de su acertada distribución y del confort que reune.

¡¡Facilidades de pago!!

EL DOMINGO 22 de Junio á las 4 en punto de la tarde, en el lugar de su ubicación, venderé en remate, á la más alta oferta, el hermoso y moderno chalet referido, el cual se encuentra edificado en terreno de 15 metros de frente por 61 metros de fondo, ó sea 915 metros cuadrados.

COMODIDADES Y MEJORAS—En la planta baja: Sala, comedor y pieza toillet; precioso hall, galería, cubierta, fachada posterior, cocina con serpentina, baño para el servicio y escalera de servicio; piso alto: Gran escalera de cedro con escuituras, tres dormitorios, cuarto de baño con todos sus accesorios, terrasse abierta, hall, con claraboya corrediza, escalera á la azotea, una pieza grande para servicio, instalación de luz eléctrica, aljibe, etc.

Además: Molino con agua potable, cañerías de distribución, plantas de adorno, frutales, una pieza de madera para jardinero, dos gallineros, etc.—Cercado el terreno en todos sus costados, con alambre tejido.

¡¡Forma de pago!!

Tercera parte del precio al contado, otra tercera parte á un año, sin interés, y el saldo á dos años, con el interés del 6 por ciento anual.

TITULOS BUENOS

Escritura de cargo del comprador, el cual consignará 500 pesos en garantía de su oferta.

Puede visitarse todos los días de 2 á 5 p. m.

Nota—Se oyen ofertas particulares hasta la víspera del día del remate, en mi escritorio, calle Misiones 1469, de 3 á 6 de la tarde. 2867-Jn.22.

Ponce de León y Dutra

El Viernes 20 de Junio

A las 4 p. m.

En el lugar de su ubicación

La magnífica propiedad DE ALTOS situada en la confluencia de las calles SORIANO, CIUDADELA y LINIERS

Con tres frentes

Situación comercial única, insuperable, á un paso de la plaza Independencia; al costado del Mercado Central.

Area 136 metros. Frente á General Liniers, números 1232|36, 13 m.10. Frente á Soriano número 749 5 metros 70 y frente á Ciudadela números 1251|55, 13 metros 50.

Los altos ocupados por casa de familia y los bajos por comercio; ambos sin contrato, redituando $ 105.00 por mes.

Caño maestro, adoquinado, vereda, etc., etc., todo pago.

Garantía 10 o|o. Gastos de escrituración, certificados, etc., etc., por cuenta del comprador. Títulos buenos.

Por más informes ocúrrase á nuestro escritorio, Avenida General Rondeau número. 439. 2696 Jun. 20.

Ponce de Leon y Dutra

El Domingo 22 á las 9 y 30 de la mañana

EN NUESTRO LOCAL AVENIDA GENERAL RONDEAU N.o 439 ESQUINA LIMA

40 POTROS CLYDESDALE (TIRO PESADO) 40

2 PADRILLOS PUROS DE ORIGEN 2

SOBERBIO LOTE

Animales de tipo definido. Procedentes de la Estancia "Cochicó", República Argentina.

3 yeguas zaina negras de tiro liviano, marca de BRUCE.—Sobresalientes.

Recomendamos este lote como sobresaliente y parejo, pues no hay un solo animal de refugo.

Pueden verse todo el día sábado.

2899-jn. 22

Angel Gazzano

¡Gran remate de Campos!

En el vestíbulo de la Bolsa de Comercio de Montevideo calle Zabala y Piedras

EL... de 1913 á las 2 y 1|2 p. m., venderé por cuenta y orden de sus propietarios y dinero de contado. los insuperables y ricos campos con todos sus alambrados. Edificios de material, galpones, puestos, mangueras y demás mejoras que forman la conocida

Estancia

"DA ENCERRA"

Tierras negras en su casi totalidad

situada en el primer distrito del municipio de Santa Ana de Livramento, estado de Río Grande del Sud, á cuyo establecimiento se va por el **gran camino real al Sarandí y Uruguayana!**

Son ¡**6000 HECTAREAS DE CAMPO FLOR!** y garanto que no hay campos mejores. Pasturas finísimas, grandes valles y cuchillas forman esta deliciosa estancia!! Ruego á las personas de capital y que se interesen por este negocio, que no dejen de visitar este establecimiento, pues vale la pena de verlo. Yo lo he visitado en los últimos días de Mayo y reconozco en sus condiciones algo insuperable y lo comparo á cualquier campo de nuestro país.

PROXIMAMENTE daré más detalles.

Por planos ó cualquier otro informe, dirigirse á mi escritorio personalmente, por carta ó telegrama.

Escrituras, certificados y demás gastos, son por cuenta del comprador.

Angel Gazzano, José L. Terra 101.

Telegramas: "Nozzaga", Montevideo.

2753-Jn.19.

Antonio S. Zorrilla

JUDICIAL

De la draga "Patria N.o 939" y las chatas "Alpha" y "Delta"

EN LA BOLSA DE COMERCIO

El Jueves 26 de Junio

A las 2 1|2 de la tarde

De acuerdo con el siguiente edicto: Remate judicial.

Por disposición del señor Juez Letrado de Comercio de 2.o turno don Felipe Lacueva Stirling se hace saber al público que el día 26 del corriente á las 2 y 1|2 p. m., en el vestíbulo de la Bolsa de Comercio se va á proceder á la venta en público remate y al mejor postor por el martillero don Antonio S. Zorrilla, con asistencia del Alguacil y Actuario del Juzgado de los siguientes bienes: La draga Patria núm. 939 y las chatas Alpha y Delta las que tienen las siguientes dimensiones.

La draga Patria núm. 939 mide treinta y siete metros de eslora en la cubierta superior; seis metros veinte centímetros de manga de fuera á fuera del fuerte, y dos metros cincuenta centímetros de puntal en el centro del buque bajo la cubierta superior y siendo su tonelaje total ciento treinta y nueve toneladas con cincuenta y tres centésimos de otra y su tonelaje neto de sesenta y dos toneladas con ochenta centésimos de otra, comprendiendo dicha embarcación dos juegos de cangilones uno para dragar tosca y el otro para dragar tierras y arenas blandas, y además todos los útiles y demás accesorios que forman parte integrante de la referida draga la cual es de casco de acero. Las chatas Alpha y Delta á las que corresponden respectivamente los números 946 y 947 en el Registro de embarcaciones del Tráfico y fueron arqueadas con los números 1233 y 1234 según las planillas correspondientes, es de acero el material de su casco, son chatas para dragado con una cubierta. La forma de su popa es elíptica y miden cada una treinta y un metros cincuenta centímetros de eslora, seis metros veinte centímetros de manga y dos metros de puntal, con un tonelaje de ciento dieciocho toneladas 43 centésimos.

Se previene que el mejor postor deberá oblar en el acto de aceptarse su postura el 10 o|o de ella, á los efectos de lo dispuesto en el artículo núm. 919 del Código (de Comercio) de Procedimiento Civil.

Esta venta ha sido ordenada en los autos seguidos por Supervielle & C.a contra Alejandro Sosa Díaz ejecución de Hipoteca, quedando los antecedentes de manifiesto en la oficina Actuaria (Sarandí 520) á disposición de los interesados.—Montevideo, Junio 9 de 1913.—Salvador Aguerrebere, Actuario.

NOTA—Estas embarcaciones pueden visitarse, estando ancladas al efecto en el costado Norte del Puerto, entre la casilla del Rowing Club y el muelle de cemento armado en construcción; frente al Mercado de Frutos.

Más informes: Misiones núm. 1364.

2775-Jn.26.

Julio R. Alvarez

Judicial

Sin base

278 hectáreas 1672 metros de campo en el departamento de Tacuarembó, sobre el arroyo Tacuarembó Grande.

EL VIERNES 4 de Julio á las 3 p. m., en las puertas del Juzgado calle Zabala 1327 venderé á la mayor oferta el campo mencionado de acuerdo con el siguiente

EDICTO—Por mandato del señor Juez Letrado de lo Civil é Intestados de segundo turno doctor don Jaime Cibils Larravide dictado en los autos caratulados "Francisco J. Márquez con el doctor Ricardo Acosta Ejecución de hipoteca" se hace saber al público que el día 4 del entrante Julio á las 3 p. m., en las puertas del Juzgado calle Zabala 1327 por el martillero don Julio R. Alvarez asistido del Alguacil y Actuario del Juzgado se va á proceder á vender en remate público al mejor postor el siguiente bien: la parte que le corresponde en una fracción de campo situada en la 4.a sección del departamento de Tacuarembó que es parte de la fracción núm. 8 siendo el área que le pertenece de 278 hectáreas 5672 metros que lindan por el Norte con la fracción número 1, al Oeste con la fracción núm. 6. al Este el Arroyo Tacuarembó Grande y al Sud el Bañado de Juan Jacinto: Se previene que el mejor postor en el acto de serle aceptada su oferta deberá consignar en poder del Actuario el 10 o|o en garantía.

2.o Que los títulos y demás antecedentes relativos se encuentran en la oficina Actuaria de este Juzgado calle Zabala 1327 á disposición de los interesados.—Montevideo, Junio de 1913.—Eduardo Díaz Falp, actuario.

Por informes Misiones 1480.

2733-Jl.4.

Remate mensual

Por la Caja N. de Ahorros y Descuentos

Sección Monte de Piedad

Esquina de las calles Colonia y Ciudadela

Llevando el martillo

ANTONIO PAN

Alhajas con brillantes, relojes, cadenas, etc.

Un piano automático, máquinas de coser y de aparar, armas, gemelos para campo, instrumentos de música, bicicletas, máquinas de escribir, cubiertos, platinas y variedad de artículos.

Todo estará en exposición el lunes 23 desde las 12 hasta las 4 p. m., en el salón de remates.

EL MARTES 24 á la 1 p. m. se empezará la venta de todos los objetos cuyas pólizas vencidas con más de treinta días de espera no han sido renovadas. Estas pólizas pueden ser renovadas ó rescatadas antes del remate.

La numeración de las referidas es la siguiente:

De alhajas, números: 129374, 130031, 130086, 130293, 131432, 131551, 132153, 132222, 132611, 133506, 133532, 133557, 133597, 133607, 133623, 133645, 133709, 133725, 133727, 133735, 133740, 133752, 133821, 133823, 133827, 133844, 133846, 133879, 133927, 133943, 133948, 133949, 133955, 133961, 133978, 133985, 134050, 134056, 134065, 134092, 134114, 134144, 134153, 134176, 134183, 134199, 134204, 134221, 134221, 134262, 134264, 134267, 134270, 134286, 134287, 134291, 134333, 134340, 134344, 134364, 134368, 134372, 134373, 134386, 134387, 134396, 134397, 134407, 134408, 134420, 134439, 134440, 134442, 134443, 134503, 134504, 134506, 134510, 134516, 134519, 134521, 134565, 134575, 134586, 134590, 134598, 134603, 134607, 134611, 134618, 134622, 134635, 134638, 134644, 134654, 134676, 134679, 134684, 134691, 134705, 134707, 134708, 134710, 134712, 134715, 134719, 134724, 134730, 134733, 134734, 134741, 134746, 134747, 134760, 134765, 134768, 134780, 134836, 134838, 134842, 134854, 134864, 134873, 134876, 134888, 134889, 134895, 134915, 134938, 134944, 134946, 134960, 134966, 134971, 134980, 135003, 135013, 135036, 135049, 135050, 135052, 135064, 135072, 135106, 135126, 135131, 135132, 135166, 135177, 135184, 135188, 135210, 135230, 135241, 135242, 135246, 135250, 135254, 135255, 135260, 135279, 135285, 135290, 135295, 135296, 135297, 135305, 135309, 135311, 135313, 135314, 135317, 135322, 135323, 135331, 135351, 135353, 135354, 135355, 135356, 135367, 135369, 135379, 135380, 135381, 135382, 135418, 135419, 135432, 135434, 135439, 135450, 135454, 135456, 135469, 135470, 135471, 135472, 135476, 135481, 135482, 135488, 135489, 135490, 135492, 135494, 135495, 135497, 135498, 135500, 135501, 135505, 135507, 135508, 135509, 135511, 135513, 135517, 135519, 135526, 135540, 135541, 135542, 135546, 135562, 135586, 135587, 135590, 135601, 135603, 135607, 135625, 135637, 135644, 135646, 135669, 135671, 135673, 135685, 135689.

De muebles: 18105, 18553, 18557, 18558, 18565, 18568, 18579, 18580, 18582, 18588, 18608, 18610, 18615, 18624, 18628, 18630, 18631, 18632, 18633, 18636, 18643, 18647, 18648, 18649, 18651, 18652, 18657, 18660, 18666, 18674, 18681, 18685, 18686, 18689, 18695, 18701, 18708, 18710, 18714, 18727, 18729, 18733, 18737, 18740, 18741, 18746, 18752, 18753, 18754, 18755, 18756, 18758, 18760, 18762, 18763, 18767, 18782, 18784, 18785, 18787, 18788, 18789.

Todo comprador deberá entregar seña en dinero, en garantía de su compra.

2830-Jn.24.

Juan Perolo

De dos preciosas casas nuevas sin base y al mejor postor.

Zapicán esquina Caridad.

Hermosa vista panorámica, posición de mucho porvenir, donde nadie vende, á pocos metros de 2da. Rivera, cerca de los tranvías del Norte, La Comercial y Trasatlántica y rodeado de nuevos y grandes edificios.

El domingo 22 del corriente á las 4 p. m. venderé estas dos hermosas propiedades construidas con materiales de primer orden, con paredes de hormigón, bovedillas planas y claraboyas corredizas.

Divididas así:

Una casa esquina, área total 105 metros ó sea 14.50 al este por 900 al sud.

Compuesta de 4 lujosas piezas, con el comedor embaldosado, un gran altillo con escalera de material, cocina, w. c., luz eléctrica y gas, agua corriente, etc.

Otra: área total 68 metros con un frente de 15 metros.

Compuesta de 3 preciosas piezas, altillo, despensa, cocina, w. c., luz eléctrica, agua corriente, etc.

Victorica y Muiños

UN VALIOSO CAMPO En el Departamento de Treinta y Tres

4358 Hectareas

Los mejores potreros del antiguo establecimiento "La Pastoril", costas de los arroyos "Parao" y "Ayala" — A 8 kilómetros del progresista pueblo Vergara

EL DIA MIERCOLES 25 DE JUNIO á las 2 1|2 de la tarde

venderemos al mejor postor, en la Bolsa de Comercio de Montevideo, por disolución de sociedad, que es como en venta judicial, esta hermosa fracción de campo situada en el departamento de Treinta y Tres, entre los arroyos Parao y Ayala, con aguadas permanentes, sin ningún camino que la cruce, y distante solamente 8 kilómetros del Pueblo Vergara, localidad que progresa rápidamente y que está llamada á un gran porvenir.

Los linderos de este campo son, por el Norte don Melcidio Ramos y Fermín Tirelli; por el Sud la sucesión de Joaquín Soarez y Faustino Da Rosa; por el Este Fermín Torelli y por el Oeste el arroyo Parao.

El Ferrocarril en construcción de la Paloma á Treinta y Tres, pasará á menos de 10 kilómetros del campo, y á igual distancia el de Treinta y Tres á la Villa Artigas.

Esta zona está llamada á un gran porvenir agrícola, y los medios fáciles de comunicación de que ese campo dispondrá en breve, valorizarán su producción y le permitirán concurrir á todos los mercados del País, y á los inmediatos de la Frontera Brasilera.

Las tierras de esta localidad son excelentes para toda clase de explotación agrícola, y hasta su configuración plana está demostrando que el arado tiene que ser allí un gran factor del progreso.

Aquella será la **GRAN REGION AGRICOLA** del Este de la República y su porvenir es infalible.

El campo que vendemos está disponible y pronto para dedicarlo á la Ganadería.

Tiene buena casa, galpones, bañaderos, etc., etc.

En este campo ha criado en condiciones excelentes el último arrendatario, señor Tellechea, siendo los procreos de mestizos de los últimos años, muy buenos.

Grandes facilidades de pago

Este campo reconoce una hipoteca de $5.000 pesos en Cédulas Letra K del Banco Hipotecario del Uruguay, que el comprador puede tomar á su cargo si lo desea, evitándose así un fuerte desembolso.

El excedente puede abonarse en **DOS ó MAS ANUALIDADES**, con un módico interés.

Es, pues, este un negocio que puede hacerse sin dinero

Recordamos que la venta es por división de sociedad y por lo tanto forzosa. Sólo así se explican las condiciones excepcionales en que se efectuará esta venta, sobre la cual llamamos la atención de los hombres de negocios.

Por planos y otros datos, ocúrrase á nuestro escritorio:

ORILLAS DEL PLATA 1014 - Montevideo

Garantía de la oferta: $ 2.000

2832-Jn.25.

Títulos perfectos. Gastos de escrituración y certificados por cuenta del comprador. Garantía: 10 o|o del precio de venta.

Informe en mi escritorio Rondeau 1526

2898-jn. 22.

José Pazos

HOY

Por completa liquidación de negocio.—De todas las existencias y útiles del "Restaurant y Baar Florida", situado en la esquina de las calles Florida y Soriano.—Gran oportunidad para el que desee adquirir un buen mobiliario de comercio.—Todas las instalaciones son casi nuevas, con muy poco uso y de estilo moderno.

Gran heladera, mostradores, armazones, vidrieras, estanterías, divisiones, caja de hierro, caja registradora, mesas de cedro, sillas modernas, gran cocina de hierro para hotel, casi nueva, espejos, cuadros, perchas, batería de cocina, servicio de mesas, vinos embotellados de muchas clases, gran surtido de bebidas extranjeras, molinos y filtros de café, gran cantidad de botellas vacías, damajuanas, cascos y cajones é infinidad de artículos que sería largo enumerar.

EL MIERCOLES 18 y JUEVES 19 del corriente á la 1 de la tarde, procederé á la venta, en lotes á la vista, de todas las existencias y útiles de dicho establecimiento, por cuenta y orden de su dueño, por no poderlo atender.

Todo comprador dará seña en dinero, en garantía de sus compras.

Por más informes, ocurrir al escritorio del rematador, Ituzaingó 1282 de 2 á 5 p. m. 2827-Jn.19.

José Pazos

JUDICIAL

El Domingo 22 á las 3 1|2 de la tarde, la finca donde estaba la fábrica de pinturas ubicada en la calle Vizcaya y Nueva Granada, en el Cerro.

El Domingo 29 á las 3 un terreno con construcciones en la calle General Prim, fondos de Villa Dolores, lindando con la panadería y á las 4 otro terreno en el Barrio Diego Lamas, calle Mauá entre Porvenir y Tacuarí, lindando con un buen edificio, próximo á la Avenida España, cuyos remates efectuaré de acuerdo con el siguiente:

EDICTO—Por mandato del señor juez letrado de lo civil é intestados de segundo turno, doctor don Jaime Cibils Larravide, dictado en los autos caratulados "sucesión de José Gómez Martínez", se hace saber al público que el día 22 del corriente á las 3 1|2 de la tarde y el día 29 del corriente á las 3 y 4 de la tarde, respectivamente, y en el lugar de sus ubicaciones, se va á proceder á vender en remate público, por el martillero don José Pazos, asistido del alguacil y actuario del juzgado, los siguientes bienes en el orden de venta que se detalla: 1.o El día 22 á las tres de la tarde, dos terrenos con los edificios y demás mejoras que contienen, situados en la manzana número 77 de la villa del Cerro, en este departamento, compuesto de 10 m. 737 mil. de frente al Este sobre calle pública, hoy denominada Viscaya, por 42 m. 95 cent. de fondo al Oeste por donde linda, así como por el Norte, con don Andrés Pérez y Diego Burañano, por el Sur con doña Luisa Echenique de Ramírez. Otro terreno lindero al anteriormente descripto, con todas las mejoras que contiene, ubicado en la misma manzana 77 de la villa del Cerro y compuesto de 10 m. 737 mil. de frente al Este á la calle Pública, hoy denominada Vizcaya, por 42 m. 95 cent. de fondo al Oeste, por donde linda, así como por el Sud, con los referidos señores Pérez y Burañano, y por el Norte con la fracción anteriormente relacionada. Estos solares se hallan tasados, según resulta de autos, en la suma de $ 553.38 cents. 2.o El día 29 del corriente á las 3 de la tarde, en su ubicación, un terreno y demás mejoras que contiene, situado en el Barrio Miramar, en la jurisdicción de esta ciudad, designado en el plano levantado en Diciembre de 1901 con el número 33 de la fracción C., compuesto de 343 m. 60 dec. cuadrados que se deslindan así: 10 m. de frente al Sudeste, á la calle General Prim, por 34 m. 36 cent. de fondo al Noroeste, por donde confina con el solar número 34; por el Sudoeste confina con el solar 31 y por el Nordeste con el solar 35. Este bien ha sido tasado en la suma de $ 618.48. 2.o B) El mismo día 29, á las 4, un terreno y demás mejoras que contiene, situado en este departamento, en el Barrio Diego Lamas, señalado con el número 9 de la fracción E en el plano del agrimensor Guillermo P. Rodríguez, de fecha del mes de Febrero de 1899, compuesto de 353 m. con 35 dec. que según dicho plano se deslindan así: 8 m. 59 cent. de frente al Oeste sobre la calle Mauá, distando 34 m. con 36 centímetros de la esquina que forma esa calle con la de Tacuarí; 39 m. con 3 cent. al Norte por donde linda con el solar número 8; 43 m. con 25 cent. al Sur, por donde linda con el solar número 10, y al Este linda con más terrenos del señor Piria. Este bien ha sido tasado en la suma de $ 883.37 cts.

Se previene: 1.o Que no se admitirá oferta que no supere al conjunto de las dos terceras partes de las tasaciones, asignadas á cada uno de los bienes descritos. 2.o Que el señor martillero ha sido autorizado en autos para vender, en junto ó separadamente, los solares que se expresan en primer término, ó sea los del Cerro, lo cual queda á su criterio y circunstancias en el acto de la venta. 3.o Que el mejor postor, en el acto de serle aceptada su mejor oferta, deberá consignar el 10 por ciento en poder del actuario, en garantía. 4.o Que los gastos de escritura de venta, certificados ó impuestos, son de cuenta del comprador. 5.o Que los títulos y antecedentes relativos se encuentran de manifiesto en la oficina actuaria, calle Zabala 1327, á disposición de los interesados. —Montevideo, Junio 5 de 1913.—Eduardo Díaz Falp, actuario.

Por más informes, ocurrir al escritorio del rematador, Ituzaingó 1282, de 2 á 5 p. m. 2724-Jn.29.

MANUEL CATRUFO (Hijo)

Judicial

El día 2 del entrante mes de Julio á las tres de la tarde y en el lugar de su ubicación.

AL MEJOR POSTOR

De una hermosa propiedad sita en la villa de la Unión, con frente á la calle Industria, señalada su puerta con el número 118, compuesta de un área de 317 metros 60 decímetros 88 centímetros y 33 milímetros, con empedrado y arrimos pagos.

Posición inmejorable.

Con arreglo al siguiente

EDICTO—Por disposición del señor juez de lo civil é intestados de primer turno, doctor Luis María Gil, dictado en los autos caratulados "Ricardo Magri contra Carmelo Silva y Petrona Feria de Silva. Ejecución de hipoteca", se hace saber al público que el día dos del entrante mes de Julio á las tres de la tarde y en el lugar de su ubicación, se va á proceder, por el martillero don Manuel Catrufo (hijo), asistido del Actuario y Alguacil del juzgado, á la venta en remate público y al mejor postor, de una fracción de terreno con el edificio y demás mejoras que contiene, sito en la villa de la Unión de este departamento, con diez metros setenta y tres centímetros de frente al Oeste á la calle Industria por donde la puerta de entrada tiene el número ciento dieciocho; al Norte treinta metros trescientos cincuenta y dos milímetros, lindando con don Manuel Armes Ramos y otro; al Sud veintiocho metros setecientos sesenta y seis milímetros con el mismo Ramos, y al fondo, al Este, con la sucesión José Pol, conteniendo trescientos diecisiete metros sesenta decímetros, ochenta y ocho centímetros y treinta y tres milímetros cuadrados. Se previene:

Primero: Que el mejor postor deberá oblar el diez por ciento de su oferta en el acto de serle aceptada y en garantía de la misma.

Segundo: Que los títulos y demás antecedentes se encuentran en la Oficina Actuaria, calle Rincón número cuatrocientos setenta y dos, á disposición de los interesados.—Montevideo, Junio 14 de 1913.—**Patricio A. Pereira**, actuario.

2859-Jl.2.

Ramón Sienra

(Sucesor de Ricardo Sienra)

De mercaderías

En mi casa, calle Rincón N.o 440

EL VIERNES 30 de Junio, á la 1 1|2 en punto; gran surtido de mercaderías, por orden de varias casas importadoras.

2889 Jun. 30.